時報

今日第三張圖畫時報閱者注意

中華民國十七年

三月廿五日 星期日

舊曆戊辰年閏二月初四日

今天三張售大洋三分

第八千四百九十五號

定報價目 本埠及日本一個月一元 三個月二元九角 六個月五元七角 九個月八元四角 全年十一元 南洋歐美各國一個月二元 三個月五元八角 六個月十一元四角 九個月十六元八角 全年念二元 報費先惠郵票九五折算

廣告刊例 〔封面及評前〕二行起碼每日每行一元四角〔圖畫時報〕每英方寸每次一元五角地位須於三天前預定〔新聞欄內〕每日每行四角五分〔普通地位〕三十字起碼每日每字一分二厘〔彩色廣告〕加一色手續費十元二色四十元三色九十元四色一百六十元地位格色須預向本館廣告部接洽 本館編輯部設於新江路二十五號（小花園南首）電話中央六一二〇四 營業部設於山東路A字六號 電話中央六一二〇一 電報掛號二五一四 ▲中華郵政特准掛號立券 按照總包特別優益寄送之報紙

速速訂購！

四部叢刊

預約期限只餘七天

（下月即可取第二期書）

▲預約價 連史紙五百元 毛邊紙四百元 ▲書樣印費三十二元 ▲郵費三十八元

上海及各省 商務印書館

引翔鄉今日賽馬

陽歷三月念五日即夏歷閏二月初四日本會在引翔鄉舉行第四十一期賽馬下午一時起賽共賽十二次特此公告

上海中國賽馬會謹啓 2456

龍章機器造紙有限公司股東年會廣告

本公司訂於國歷三月二十七日午後二點鐘開股東年會宣布帳略及定期分派股息等事屆期務請各股東駕臨法租界新永安街本公司集議爲盼特此廣告

漏卮

漏卮

▲「漏卮」酒器之有裂痕者也、

▲昔人謂無形消耗、日積月累、以致損失巨款、常漏卮以爲比喻、

▲查海關報告、西藥入口、歲有巨萬、如此年復一年、此極大之漏卮、尤應及早抵塞者也、

▲今永安堂發行猛虎商標四種名藥、能治內外百病、如萬金油、八卦丹、頭痛粉、清快水、均爲國產藥材所製成、暢銷國內外、每年挽回利權甚多、亦即抵塞漏卮之意也、

總發行上海虎標永安堂 北四川路八十九號 電話北二七三六

黎錦暉的歌曲小說

新刊新歌劇 麻雀與小孩 五彩封面 一册一角半

這是黎錦暉先生第一次的創作，曾在「小朋友」上發表過，並親自導演多次，隨演隨改，全劇都是純粹的國語話．計分六場：(一)老麻雀教小麻雀飛，(二)小孩子引誘小麻雀，(三)老麻雀打食回來，尋小麻雀不見，非常悲傷；(四)小孩子慰問老麻雀，(五)小孩子感動了，十分愧悔；(六)小孩子放小麻雀出來，老麻雀感謝他，一同跳舞．程度較他種歌劇更淺，八九歲兒童便能演唱；而且含有極深切的教訓，於兒童的德、智、體，都有益處．

黎錦暉歌曲集 二册 各五分

兒歌 二集 各七分

歌劇 葡萄仙子 一册 一角半

歌劇 月明之夜 一册 一角半

歌劇 三蝴蝶 一册 一角半

十姊妹 一册 二角

十兄 一册 二角

猩猩姐 一册 二角

中華書局發行

出版預告

好妹妹（小說）

十個頑童（小說） 十六册

春天的快樂（歌舞劇）

七姊妹遊花園（歌舞劇）

神仙妹妹（歌舞劇）

長恨歌（歌舞劇）

▲表演歌曲二集 十六册

▲美的歌曲 十二册

▲大中華公司製▼

葡萄仙子唱片

三蝴蝶唱片

以及其他各種唱片均由本局特約經售

上面幾種書正在印刷中不日出版

（戊37）

上海之金城銀行遷移新屋通告

敝行業已遷入江西路二十二號新屋辦公特此通告再本行新屋內建有最堅固保管庫如願租用保管箱者請即惠顧無任歡迎章程函索即寄

電話中央一三五〇、三八〇〇、八四五、八四六、八四七、

中國國民黨中央執行委員會徵求歌詞廣告

一、本會決定徵求（一）中華民國國歌（二）中國國民黨黨歌（三）國民革命歌 二、歌詞體式任作者自定三歌全作或擇作其一均可能自製樂譜者可兼作譜附備徵采 三、獎金各分三等甲三百元乙二百元丙五十元其有特別佳作另給優待 四、投稿期限本年六月底預擬七月內揭曉 五、應徵人須附開詳細住址能具略歷亦佳郵寄稿件須掛號 六、收稿處南京丁家橋中央黨部秘書處 2444

上海特別市市政府通告

本月二十六日上午十時在龍華寺舉行中山路開工典禮屆時敬請各界惠臨觀禮併請取道市政府路小木橋路龍華路以達該寺天雨順延特此通告

中華民國十七年三月十四日

珂羅版碑帖十五種

宋拓淳化閣帖 三册 十二元

宋拓大觀帖 三册 十二元

南唐祖拓澄清堂帖 三册 十二元

南唐澄清堂帖 一册 二元

宋拓祖石絳帖 三册 十六元

越州石氏本晉唐小楷十種 一册 三元

宋拓石鼓文 一册 三元

博陵太守孔彪碑 一册 二元八角

宋拓吳天發神讖碑 一册 三元

宋仲溫藏宋武蘭亭肥本 一册 二元

柯丹丘藏定武蘭亭瘦本 一册 一元

明拓張猛龍碑 一册 二元二角

何蝯叟藏張黑女誌 一册 一元

虞世南夫子廟堂碑 一册 三元

臨川四寶第一唐本廟堂碑 一册 六元

上海北京天津及各省有正書局發行

北京光社京外社員啓事

陳萬里 黃振玉

吾們是北京光社的京外社員今年光社有一個議決案就是無論何種團體光社一概不加入比賽除非是個人行動如日前參加華社攝影展覽會因此吾們曉得上海最近所發生的一種攝影比賽北京光社是沒有加入的深恐外間有所誤會特此由吾們在南方的社員鄭重聲明

國內紀載

厦案交涉待中央解決

◎反日會二十四日決限當局四十八小時內解散日警部、滿期不辦到、開會另籌辦法、議案未發表、聞司令部以此事與要求撤換日領、均須待中央決議、二十四日派隊在日警部附近保護、交涉署交涉情形亦不發表、（厦門二十四日下午八時電）

日本對中東路有密議

◎汪榮寶電告、田中私宅、連日會議關於中東路日俄密約、內容甚秘、（北京二十四日下午十時電）

美使由漢來滬

◎美使二十二日由渝過漢、二十三日晨赴滬、（漢口二十三日電）

張貞部收復平和

◎平和被共黨聯結土匪攻破縣城、縣長方日中由山路逃出、電省請派兵勦辦、張貞令所部第四師派隊馳往、現已將縣城收復、（福州二十四日電）

閩事述要

◎陳培錕赴滬、係與楊樹莊商統一財政事、（福州二十四日電）

◎省政府奉令接收黨部文件、（福州二十四日電）

馮玉祥之訓話

◎馮玉祥二十二日下午四時、集合總部人員、及駐新各部隊官佐訓話、破除宗教迷信、扼要語爲革命軍人、務破除迷信、並喚醒全國農工商學男女老幼、使無借宗教謀自己利益及恃教凌人借教吃飯三事發生、（新鄉二十四日電）

◎馮玉祥通電豫陝甘三省政府暨各將領、提倡國貨、挽回利權、除軍用或學術用品、無國貨可以替代者外、所有日用服裝物品、須一律用國貨、凡在職文武人員、當以身作則、期感化家庭團體社會、（新鄉二十四日電）

豫省擒獲兩匪首

◎林縣匪首吳喜貴、被民團軍捕獲、商水縣匪首史萬成、被韓復榘生擒、（新鄉二十四日電）

鄂兩政委赴湘會議

◎鄂省政委王恒・孫繩、往湘出席善後會議、（漢口二十三日下午三時電）

鄂聞彙誌

◎張難先召集各局處長、開鄂省稅務會議、（漢口二十三日下午三時電）

◎武昌商會二十二日電財部、請改新印花稅制、（漢口二十三日下午三時電）

◎二十二日槍決之楊樹藩、係湖北前民政廳長楊在春之子、（漢口二十三日下午三時電）

薛篤弼尚未抵京

◎工政部長薛篤弼、須一星期後始能來京、昨日此間盛傳薛已到京之說、因見薛派來隨員左某、攜有西北要人致此間要人函多件、函面有請內政部薛子良部長轉交字樣、故疑其業已到京、（南京二十四日電）

陳調元離皖赴寧

◎陳調元二十四日午後二時、乘差輪赴寧、（安慶二十四日下午六時電）

兩路軍隊移動

◎駐蘇十三軍三十七師第二團、定今日開寧、三十二軍獨立團將來蘇塡防、（蘇州二十四日電）

◎四十六軍方鼎英部第四團、定今日起由閶口開往鎮江、（杭州二十四日電）

◎獨立第六師一團三營、於二十四日上午十一時半由寧開鎮江、（南京二十四日電）

方本仁赴豫過漢

◎方本仁來漢、勾留二四日、即赴豫晉接洽、（漢口二十三日下午三時電）

◎岳維峻二十一日赴信陽、（新鄉二十四日電）

范石生部出發樂昌

◎第十六軍留韶各處及機關槍大隊、與第四師一二團均出發樂昌、（香港二十四日下午七時電）

徐景唐續委部屬

◎徐景唐續委雲振爲第五軍參謀長、賴慕陶爲秘書長、徐偉平・溫定國・張沛新・黃超漢爲會計軍械總務軍醫四處長、廖鳴鷗・劉飛軍・韓潮等爲參謀、（香港二十四日下午七時電）

粵省四砲艦裝置已畢

◎政分會函促各區善後委員就職、（香港二十四日電）

◎陳策在港裝置新砲艦四艘、現已次第竣工、（香港二十四日下午七時電）

孫傳芳離津赴魯

◎孫傳芳今日由津南下、赴魯西調度、（北京二十四日下午十時電）

◎張學良定今夜一時出京赴保、（北京二十四日十時電）

◎張學良楊宇霆定二十五日回保定、擬即赴各路前線佈防、（北京二十四日下午五時電）

◎直長孫世偉、定今日赴津就職、（北京二十四日電）

中央特種刑庭長就職

◎中央特種刑事法庭長丁超五就職、李烈鈞代表中央訓詞、賞必有功、罰必有罪、賞宜從重、罰宜從輕、希望迅速了結新舊各案、早日撤銷、（南京二十四日下午十一時電）

◎前國府參事陳海澄、因通敵嫌疑、現已訊明無干、今日出獄、（南京二十四日下午十一時電）

財部定期在滬會議
討論籌濟餉款

◎財長宋子文、二十四日電蘇皖財廳長、催促驗契、集款解部（南京二十四日電）

◎財部二十四日電皖蘇浙各征收機關完、三十日在滬辦公處召集會議、討論籌濟餉款、（南京二十四日電）

◎皖北捲煙稅局長劉運抗不移交、蔣介石電令前方拘押解部、（南京二十四日電）

揚子江水道會之組織

◎交部附設揚子江水道整理委員會、公布組章程十四條、設委員長一人、委員十八人、以下組織・㈠主任委員、顧問・設計組・考核科・事務室・製圖室・㈡總務處、文書・編查・會計・庶務・四課、㈢工務處、技術事務二課・測量工程兩隊（南京二十四日下午十一時電）

◎省政委兼農工廳長何玉書提議、嚴責各縣清算交代、指撥農行基金、（南京二十四日下午十一時電）

北京雜訊

◎內閣今日下午允依北京商家之請求、每月解財部五萬元、將奢侈捐取銷、（北京二十四日電）

◎今日閣議、決議優恤張紹曾、（北京二十四日路透電）

◎日來綏遠張家口等地大雪、北京氣候忽奇寒、（北京二十四日下午五時電）

◎東北飛機飛龍隊全部、奉令運京、將轉送晉北助戰、（北京二十四日下午五時電）

北京公債市況

◎二十四日公債市、九六前場開盤二八一五、後場二八一二五、七長六零五、成交六十萬、（北京二十四日下午十時電）

蘇省政府會議紀

江蘇省政府委員會、二十二日開第四十五次會議、出席委員、陳世璋、何玉書、高魯、陳和銑、葉楚傖、茅祖權、劉雲昭、何民魂、張壽鏞、張乃燕、（劉藻彬代）、主席葉楚傖、（討論事項、）㈠農工廳呈送工會農協商協各種立案條例及施行細則、請公布施行案、（決議）推茅委員祖權、陳委員和銑、陳委員世璋審查、由茅委員召集開會、下星期提出審查報告、㈠農工廳呈、爲遵令改設合作社指導員養成所、訂定簡章、請鑒核備案案、（決議）簡章修正通過、㈠財政廳呈爲各縣遵令設立庫事招待處、所支費用、奉軍委會駁飭、應在地方稅款項下撥還、究應如何辦理、祈核示案、（決議）交財政廳彙案詳細審核、呈復候核、㈠民政廳呈據江寧縣請將匪首張蔡等房產查抄、充作地方公益之用、據情轉請核議案、（決議）查抄張蔡等房產充作地方公益之用、㈠建設廳呈、爲據請暫緩收回江浙漁輪、以維平民生計、應否准辦、轉請核遵案（決議）令建設廳批駁、㈠建設財政兩廳呈、爲奉令查議浦口商埠官民洲地劃分地界辦法請令遵案、（決議）1・劃分地界、由浦口商埠籌備處擬具詳細施行細則、呈送核准後、再行着手辦理、2・租建章程緩辦、㈠陳委員世璋、何委員玉書報告審查江蘇省縣長薦舉章程結果、請公決、（決議）修正通過㈠東海朱縣長呈爲奉令押解前贛楡縣長王佐良要犯、請予接收懲核案、（決議）送特種刑事法庭、㈠贛楡縣黨部電請查抄王佐良一切產業、備作贛邑民衆歷年受損失之賠償案、（決議）電令贛楡縣政府王佐良一切產業先行查封、聽候處分、㈠上海華商雜糧公會電陳查驗米糧窒礙情形、請派員詳查困難案、（決議）令查驗辦事處隨到隨驗、隨驗隨放、并抄發原呈、令其注意、一面飭知具呈人、㈠浦口商埠籌備處正副主任呈報第一次埠務討論委員會討論事項、錄陳鑒核、并祈另派幹員接替案、（決議）、存查、另派幹員一節、應毋庸議、㈠特種刑事臨時法庭呈爲審訊陳汝驤等一案有令淮安胡縣長到庭陳述之必要、請予電令俾便核辦案、（決議）令該庭補抄全案、再行核辦、㈠1・國民政府秘書處函知、財政部函復南京特別市政府請飭撥三成畝捐一案、奉諭將原案函送籌劃查照、2・中央政治會議函爲南京市政經費經一百二十九次會議議決由江蘇省政府另籌的款補助、希查照辦理、3・南京特別市政府函、爲市政經費無着、奉中央政治會議、令請在國府令每月撥補六萬元外另籌的款按月補助案、4・財政廳呈爲奉部令飭撥三成畝捐以充南京市建設費用一案、請核議示遵案、5・南京特別市政府咨爲市區內捐稅應由市府直接辦理案、請予審議一律劃交案、6・南京特別市政府咨請定補助數目、令廳按月照撥案、（決議）候國府關於省市權限劃分令頒到後、再行討論、㈠何委員民魂提議 現值春令 首都衛生極關重要、請撥助兩萬元與市政府以便剋日舉行全市大規模之清潔運動案、（決議）令財政廳借撥萬元、

合作社指導員養成所簡章

[illegible]

蘇省救災委員會談話會

江蘇省政府救濟災荒委員會二十一日開第五次談話會、出席人員張壽鏞・何玉書・王雲昭・陳世璋・茅祖權・李仲模・吳本鈞・蘇民生・袁錦之（淮陰代表）・張利模（沭陽代表）・王啓元（漣水代表）・張從仁（銅山代表）・劉彥昭（蕭縣代表）・姚銘三（睢寧代表）・趙榮聖（邳縣代表）・司柳溪（泗陽代表）・劉穩元（碭山代表）・張若臣（沛縣代表）・馮守信（豐縣代表）・吳培均（灌雲代表）・徐嘉清（贛楡代表）、施應生（沭陽代表）・主席何玉書報告、對於振務原來的計劃是三種、就是急賑・平糶・工賑・三種、急賑本擬放粥、後經大家商量的結果、認爲不大妥善、僅用放款的辦法、平糶本以購辦紅糧 一經考慮 與其費力而收効小、不如不採用這項辦法、統統的撥辦急振了、工賑本來計劃三十萬、就十縣平均支配的、工賑的辦法、築路開河等等、開河較爲困難、要有整個的計劃、另作一個問題、由省政府委員會來辦的、築路較易進行、關於淮徐海的道路計劃、從前已經測量計劃過的、工賑的地圖已經有了、尚有附帶要報告的、南通龍潭等處經過兵災頗感痛苦、昨將此案提出省政府委員會、討論的結果、定爲二十萬、全省的振款共爲一百萬、這二十萬的振款、是由民財兩廳會同辦理、不由本會辦的、

西征軍實行加入北伐
各軍已先後出發 鹿鍾麟代表到湘

長沙通信、西征軍事既告結束、程白奉令西征、即應返旆北伐、現在收編之葉琪所部之第十二軍、已將其第三師全部、於十八日全行輸送赴鄂、第一師則定自十九日起、開始出發、第二師則俟第一師開拔後、繼續運送、其預定於十二軍開拔後接連出發者、爲第十九軍、軍長胡宗鐸、昨已到省、其軍隊已於十四日起由新化開動、前線部隊、已行抵長沙、其繼十九軍出發者、則爲第七軍、軍長夏威、已令所部集中寶慶、定十七日起依次向省開拔、再由省乘車赴武昌、此外第三路總指揮部之騎兵隊、亦已奉令開鄂、又在湘之水飛機武昌上海兩號、亦令其飛駛赴鄂、加入北伐此次西征軍加入北伐、係沿京漢路前進、第二集團軍東路總指揮鹿鍾麟、以關於北伐事宜、亟待與西征軍接洽、因特派參謀長黃漢中、於日昨來湘、晉見程白兩總指揮面洽一切、

湘鄂臨時政委會、昨分令湘鄂兩岸榷運局、部電自三月一日起、凡各岸存鹽、及濟運局所運之鹽、每担均一律加收北伐軍費一元五角、存鹽由榷運局加收解部、經本會議決照加、所收稅款、交由本會財政處轉解在案、電令知照、

[illegible]……接防軍隊、尚無正確消息、惟潮州會館等處、已[illegible]……常、終難一致統率、省府委員莊崧甫前曾呈請派[illegible]……傷者六七人、損失在十萬金以上、亦可謂浩劫[illegible]

南昌總商會籌借北伐軍餉
軍餉三十萬按業攤借

南昌通訊、第五路軍參加北伐、已定於本月二十五日開拔、由金漢鼎統率第八第二十八兩師出發、而留贛部隊、由王均統轄、防守後方、但開拔雖已定期、而軍餉尚有不敷、乃由財政廳致函南昌總商會籌措、謂頃奉第五路軍總指揮朱手令、本路軍奉命北伐、軍費待支萬急、仰該廳迅商由南昌商會、務於一星期內、籌借大洋三十萬元、以濟軍需、由該廳設法籌還、事機迫切、勿稍濡延爲要、查此次奉令借款、係應北伐餉糈、促迫日期、急待支付、現值庫空如洗、各縣局解款、又復緩不濟急、爲應急要之需、不得不爲通融之請、明知省市金融方見活潑、而款關鉅數、籌措當亦爲艱、但事關北伐大計、義無可諉、務望於萬難設法之中、趕於一星期內、籌借足額、撥交過廳、以便解繳、至此項借款、係屬暫時挪移、敝廳一俟各縣局解款到省、即當提前撥還決不使貴會稍有爲難也、即祈查照辦理云云、總商會當於二十一日上午十二時開會、討論籌借辦法、各會董互相發言、僉謂南新兩縣丁漕借款、及傷兵給養、雖未交還、但此次事關北伐、商人亦有責任、不過本會亦應妥籌還款方法、以便向各業勸導、當經主席說明財廳秘書丁君笏堂來向本會說明、謂還款當有保障、辦法請商會自決、祇要本會會董、先認定款項、方可討論還款辦法、亦決無他虞、希望各會董熱心籌借、繼又有各會董提議各商號有未會入會而意存觀望者、應如何辦法、經主席說明儘可由會懲戒、即請諸會董先行認定數目、先由布業認定籌借一萬元、嗣復由各會董當場互相勸借、決議按業攤借、以便易於籌集、（三月二十一日）

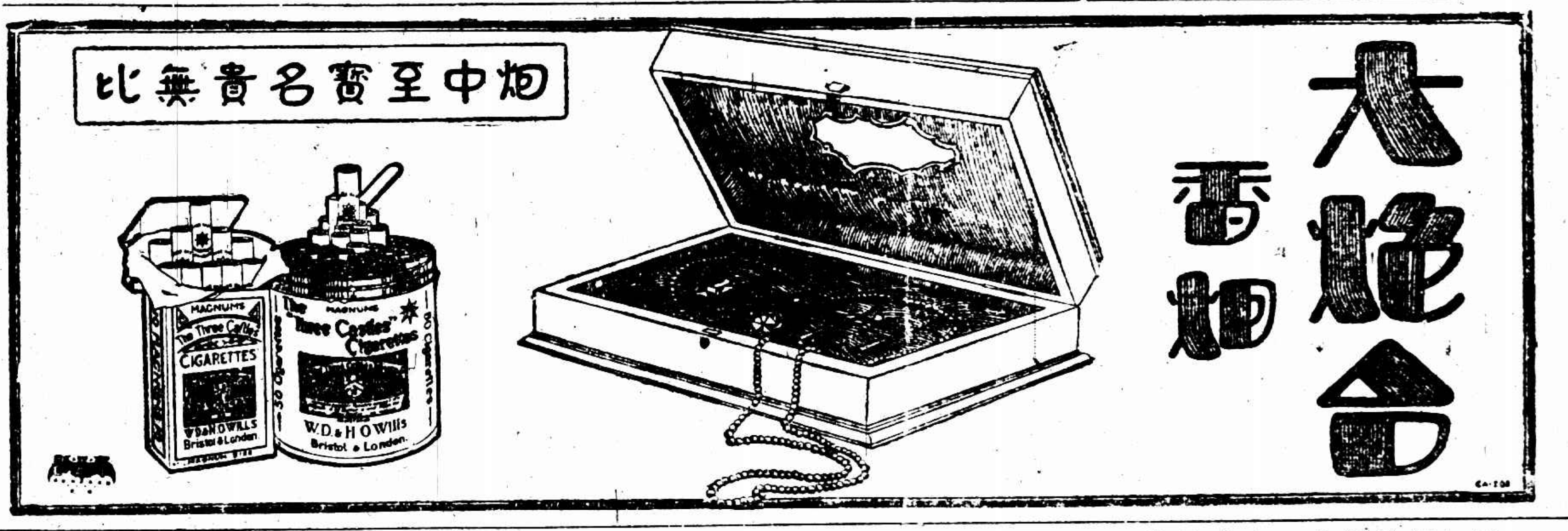

閩省政財軍整理辦法
張貞晉省後省政府會議決定

廈門通信、獨立第四師張貞、二十日偕許卓然林知淵乘海澄輪回廈、張此行赴省、晤方聲濤・楊樹莊向時亦派民政廳長鄭寶菁・海軍總司令部政治訓練部主任林知淵・於十二日自滬回閩、共商閩省軍財政及治匪大計、與張同赴省之許卓然亦參與、結果由楊樹莊方聲濤二人聯銜提出於十七日省政府會議、通過各要案、特所傳者如下、㈠全省軍權統一、所有駐軍無論海軍省防軍、獨立第四師及各種土軍、一律歸海軍總司令部閩省行營指揮、惟楊樹莊暫時決不返閩、由方聲濤代行職權、㈡治匪剿撫兼施、全省土軍、無論盧興邦・郭鳳鳴・陳國輝・葉定國・均下令調離原防、移駐指定地、不遵者剿、設編建剿匪司令、擬張貞任、林國賡副、林知淵未徵得林國賡同意後即將發表、否則張林（國賡）各任某方面剿匪司令、㈢前擬劃全省爲四警備區、以其與統一軍權抵觸、打銷、㈣設廈門及馬江兩要港司令、專任海防、㈤盧興邦部、近由方聲濤呈請中央改編獨立第十四師、經軍委會駁復未准、應仍與郭鳳鳴陳國輝部土軍同在此後整理之列、㈥設點驗委員會、令各軍分別集中指定地、聽候點驗、分別辦理、不聽命者亦剿、㈦設整理財政委員會及審計委員會、由整理委員會先調查全省每月軍餉實額、及稅收實款、移審計會審定、各軍餉項亦由審計會審定、各整理會、始照撥、不得擅自提款、㈧全省收入以十分之六充軍費、十分之二充政費、十分之一充教育費、十分之一充建設費、㈨統一民政、行政官由省政府直接任免、各駐軍及任何方面不得干涉、行政事宜亦然、㈩澈底禁煙、剷除煙苗、惟爲體恤民艱計、已種者聽保存、但不徵收煙苗捐、來年則一律禁種、違者依法懲辦、此整理福建財政軍大計之概略也、

張貞抵廈後、對人談話、對治匪仍表示依中央令及此次省府議案、剿撫兼施、對禁煙亦表示遵省府議案辦理、今年聽其保存惟本師決不徵收煙苗捐、來年則一律禁絕、又謂本師月餉十六萬元、中央令由閩省撥支惟現財廳月祇能撥六萬元、餘十萬由漳州各屬攤任、但仍不足、則祇能就所得者支配耳云云、張一二日後即回漳、屆時張部第四師當分防各地矣、又據另一消息、仍謂盧興邦部將隸中央直轄、並誌之待證、（三月二十一日）

福州通信、省政府於十七日下午四時開特別會議、除在省各委員全數出席外、第四獨立師師長張貞亦與議、張爲未就職之省府委員也、其議決之案計四項、㈠統一軍政、將軍事廳取銷、在閩各軍、統歸行營管轄、海軍行營添設軍務經理兩處、㈡民政、無論何人、不得干涉、㈢財政、全部交財政廳負責整理、軍隊不得把持、㈣各地煙苗、已屆收成者、聽人民收成、省政府絕對不收煙捐、各軍隊機關、亦不准藉詞剷除、私收煙捐、本年下季起、如有再種者、即予剷除、並置重典、此四項中以統一軍政一節爲最重要、事前已由楊樹莊主席與方聲濤代主席往返電商、得有結果、乃提出會議決定之、方已經海軍行營聘爲總參議、主持行營一切軍務、則方雖卸去軍事廳廳長職、實際上閩省軍政、仍由方氏主持也、當會議時、張貞發表意見、謂各區剿匪及軍事善後、可由各地軍隊長官負責、毋庸設各區軍事善後處、反多阻隔云云、但是日對此案未議決 第去年閩省以新編軍反對軍事廳廳長人選、釀成政潮及十一軍解決新編軍之事、今軍事廳甫成立、而又裁撤、殊令人有所感慨耳、

國際紀載

朝鮮將限制華工入境

二十四日東京電 朝鮮總督府將發布限制華工入鮮之命令、（電通社）

英國之對華貿易

二十三日倫敦電、內務部次官哈金今日在吳爾威商會演說謂目前對華出口貿易多於昔時、大約最近兩個月所成之交易、較去年一年爲多云、（路透社）

英軍司令將來滬

二十四日威海衛電、駐華英軍司令陸軍少將華特羅浦與其參謀今日抵此、定二十日乘順天船回滬、（路透社）

紐約各證券狂漲
英美證券市均呈異常蓬勃氣象 經紀人評論恐將有金融上恐慌

二十三日紐約電、證券交易經紀人一星期來接到委託書極多、大有應接不暇之勢、司事與記帳員因事務繁多、工作時久、咸覺精疲力竭、然新交易仍接踵而來、各種證券繼續狂漲、每一小時市價輒有新紀錄、（路透社）

二十三日倫敦電、孟郤斯德證券交易所近呈異常蓬勃之象、其重要證券經紀人評論此事態、謂恐將有金融上恐慌、（路透社）

英下院否決工黨提案

二十三日倫敦電、下院今日以一五四票對一二七票否決工黨議員所提出取銷一九二六年八時工作法、恢復礦中工作每日七時制之煤礦案、工黨與自由黨皆謂英國礦工因八時法案、致生活狀況與工資俱視歐陸礦工爲劣、礦務大臣答稱、英國有此法案後、煤價每噸減輕半克郎、英國因是得與他國相競爭、英礦工工資雖低、然較諸於波蘭礦工、且與德國礦工相等、波蘭與德國現已增多其產額、而英國則在一九二六年罷工時遭受重大打擊後、迄未恢復原狀、令若撤銷此法案、則工資必減、而失業愈多云、（路透社）

英棉包捐將增加

二十三日倫敦電、英國紗廠聯合會決定對於棉紡織廠所購之原棉、每包收捐三先令、此款將用以發展英帝國內棉作、查聯合會以前徵棉捐每包六便士、（路透社）

倫敦港減裝貨費

二十三日倫敦電、倫敦港當道宣佈自五月一日起、凡由官碼頭裝船之出口貨物、取費大爲核減、（路透社）

蘇俄裁軍計劃之討論

二十三日日內瓦電、裁軍籌備委員會今日討論一議案、陳述蘇俄完全裁軍計劃之不能實施、以爲須俟國際組織在和平手續之方法上及在監戒辦法上悉臻穩固後、俄國計畫方可實行、但俄國計畫應提交在會國各政府、請其研究其中條款可否爲限制軍備有價格的資料、該議案載一附件、授權主席指定裁減軍備草約之二讀之日期、德俄代表皆反對此附件、德俄代表彭斯託夫稱、二讀應在本屆會期內完成之、俄代表稱、退欲在本屆會期內另提新計劃、以供討論、主席宣佈不能、遂散會、蘇代表旋仍發表裁減軍備新計劃、主張海陸軍備應依據目上之軍力次第裁減、（路透社）

爆竹製成之炸彈
日本建國會員之示威運動

二十四日東京電、昨晚八時二十分當建國會之壯士數名、襲擊勞農黨本部、投入炸彈四枚、三枚炸發等情、已見前報、同時大山黨首之私邸、亦有同樣投擲炸彈之事、兩處皆無受傷者、惟一時頗呈混亂之狀、所擲炸彈、皆爲爆竹所製成、故爆炸力不甚強、勞農黨視此爲乃建國會沽名之舉、處之漠然、（東方社）

二十四日東京電、昨夜八時兆漢數名、闖入農勞黨本部、散發傳單、聲言須解散勞農黨、驅逐俄國大使、旋即逃去、大山委員長之早稻田住宅、同時亦有人拋擲炸彈、幸未傷人、聞係建國會員之示威運動、（電通社）

二十四日東京電、昨夜勞農黨總部之前發三大炸聲後、迄今已拘獲十二人、（路透社）

犬養毅不願就日議長

廿四日東京電、犬養毅氏因本人有被推爲衆議院議長之說、本日特在本部陳述謂余以衰老之年不堪勝此重任、故決不擔任此席云、（東方社）

墨京地震續誌

二十三日墨京電、星期三日地震甚劇烈、延至十二州、但僅死二人、傷十餘人、蓋墨京下爲土壤、其質如泥、其功用如褥、故墨京得免於大刼也、（路透社）

浙省縣長經募二五券之獎勵
杭縣縣長蔣志澄等十四員

浙省政府令財部、杭縣縣長蔣志澄等十四員、經募續發二五庫券、成績尚優、請分別核給獎勵、以昭激勸、經財部核准、昨已令復浙省政府、應給獎章如次、杭縣縣長蔣志澄、嘉興縣縣長詩家駿、平湖縣縣長潘忠甲、以上三員、經募券額在十萬元以上、應給一等金質獎章、海寧縣縣長徐兆霖、嘉善縣縣長汪漢滔、桐鄉縣縣長馬成驥、以上三員、經募券額在八萬元以上、應給二等金質獎章、衢縣縣長胡維鵬、定海縣縣長馮中壑、富陽縣縣長李光宇、淳安縣縣長蔣宗敏、以上四員、經募券額在三萬元以上、應給三等金質獎章、開化縣縣長葉紹衡、新登縣縣長石象炎、昌化縣縣長胡定、壽昌縣縣長陳煥、以上四員、經募券額在一萬元以上、應給一等銀質獎章、

黃岡旅漢同鄉會之呼籲

漢口通訊、第十二軍任應岐部滋擾黃安黃岡麻城等縣、黃岡士紳眷屬逃至武漢避難者兩千餘名、茲錄黃岡同鄉會呼籲電如左、南京國民政府、軍事委員會、蔣總司令、譚主席、李總指揮、蔣雨岩、夏燾炳、方耀廷諸先生、長沙程總指揮、白總指揮、胡軍長、漢口陶軍長、姜副師長鈞鑒、旬日以來、連接縣屬新洲李集汪集柳子港等鎮急報、先後被匪軍燒搶並共架票四百餘、各股均向麻城黃安十二軍防地藏去、新洲李集、均拾得十二軍徽章、日本集因防範綦嚴、曾斃匪三名、事後駐黃安八里灣十二軍營長楊洛甲、正式承認、係其部隊、多方恐嚇、勒索巨款、逼繳團槍、否則屠殺三十里、以致全縣恐慌、請速設法援救、屬會議報、當於皓日開同鄉大會、僉以十二軍封掠縣屬各鎮、情證確鑿、決議電請鈞座派隊痛剿、以除民害、而固後方、不勝迫切待命之至、黃岡旅漢同鄉會號叩、

平和被陷之報告

福州通信、張貞日前由漳州來省、將於特別會議後、即行返漳、而漳屬共黨搗亂之警訊適至、十九日民政廳接到由平和逃出之該縣縣長方日中來快郵代電、報告該處共產黨徒聯合匪徒於八日攻破縣城、該縣長由山路攀藤附葛而逃、請即派兵前往勦辦云云、同時又接到雲霄縣長告急來電、已呈請省府派兵勦辦、財政廳方面、亦接到漳屬屠宰分局長蘇永和快郵代電稱、頃接平和屠宰稅分所快郵代電稱、齊（八日）晨共黨農會千餘、分東北兩路圍攻平和、方縣長親率警隊禦守、激戰良久、嗣以彈藥缺、寡不敵衆、午刻城破、焚殺極慘、各區商民紛紛遷避、稅款分毫無收、此後萬難負責、乞派員接替、以免負累等情、理合轉呈鑒核云云、漳州各屬爲張師防地、想張貞回防之後、即須派兵前往勦辦也、（三月二十日）

▲更正 昨報專電、國府會議第四案、介各機關不得干涉禁煙辦法、電文脫落「不得」兩字、致與原案意義相反、合亟更正、

合作社指導員養成所簡章
蘇省政府會議通過

蘇省政府第四十五次會議通過農工廳合作社指導員養成所簡章、其原文如次、第一章、宗旨、（第一條）本所以養成合作社指導人材為宗旨、第二章、組織、（第二條）本所所長、由農工廳廳長兼任、（第三條）本所置教務主任一人、教員若干人、事務主任一人、事務員二人、並得酌用雇員若干人、第三章、學員、（第四條）學員資格、以年滿二十歲以上、曾經甲種農工商業學校或舊制中學初級師範畢業者為合格、（第五條）學員名額定二百名、除由各縣政府保送考試外、並由本所直接招考、其招考章程另定之、第四章、課程、（第六條）本所所設學科如左、（一）黨義、（二）合作概論、（三）合作法、（四）信用合作之經營、（五）運銷合作之經營、（六）消費合作之經營、（七）生產及利用合作之經營、（八）合作簿記、（九）本國原有合作制度、（十）統計學大要、（十一）鄉村社會學、（十二）算術、（十三）特別演講、第五章、畢業及待遇、（第七條）畢業期限四個月、授課三個月、實習一個月、（第八條）學習完畢後、觀其成績、發給畢業證書、依次派赴各地、辦理合作社事宜、並酌給薪資、第六章、費用、（第九條）學員學雜及膳宿各費、概由學員自給、第七章、附則、（第十條）本所辦事細則另定之、（第十一條）本簡章自公布之日施行、

吉敦路近況
已成路營業發達…全線十一月可完成

吉林通信、吉敦路第一段通車以來、營業之發達、竟出人意料之外、現在每日開行客貨車四次、收入達三千餘元、六道河子及額木站堆積待運之木材達四十萬根、非三千餘輛火車不能運竣、而在老爺嶺東部堆積者、尚倍於此、可見木業之興盛矣、老爺嶺至敦化之路基、因山路崎嶇、且穿過森林、須砍伐樹木、挖山補溝、頗費工力、故須延至五月後方能舖設鐵軌、預計十一月間、全路通車、該路沿線、荒地一望無際、據路局調查、謂有二千四百萬畝、非三十年後、不能墾畢、故自本月起、減收難民票價、且擬購備開墾機數架、供墾荒之用、又該路於年前與吉長路施行聯運、現在吉海路亦擬與之接軌、但吉長路日人則絕對反對、謂有礙吉長滿鐵之貨運、雙方交涉未決、

奉省免徵臨江等三縣賦稅
大刀會要求之結果

奉天通信、東邊道內之大刀會、因係民衆所組織、團結力極為強大、故奉軍攻擊數月、迄未能剿除、該會徒因當局懸賞緝拿會首、異常憤恨、聲言決再起事、吳俊陞頗以為慮、遂密派要員、與該會首商議若干辦法、省署於二十日以體恤民艱為辭、公布、臨江・輯安・通化・三縣賦稅佈告四條、㈠三縣境內新設稅關卡一律裁撤、以輕人民擔負、㈡三縣民應繳十六年畝捐戶捐、及十五年所欠者、一律緩至十八年時補繳、㈢令官銀號給每縣貸款八十萬元、㈣由省庫撥特別救恤金若干、安慰農民、

大批韓民至北滿種田

長春通信、朝鮮人民、來東三省謀生者、已有二百萬人、近日天氣漸暖、來者更不絕於途、白衣紗帽、充滿街市、每日由南滿路下車者四百餘人、本月上中二旬、共來八千二百八十餘人、由琿春入境者、尚不在內、每日亦二百餘人、分赴松花・嫩江・二流域、及東鐵沿線種植水田、據日領署消息、謂該項韓民、多係黨人、擬在北滿結合團體、是以日警對之、沿途檢查綦嚴、但又聞尚有受日人獎勵之韓民十萬人、定下月赴吉林、然則其殖民勢力、必愈益擴大矣、

公電

◎易培基電 （銜略）均鑒、奉國民政府令開、特任易培基為農鑛部長等因、培基謹於三月二十三日宣誓就職、自維輇材、謬膺重任、履冰臨淵、隕越堪虞、尚冀時錫南針、藉匡不逮、臨電神馳無任、易培基叩漾、

地方消息

無錫

□籌辦民用飛機 軍委會航空處副處長曹寶清、軍事科長謝雲鶴、因籌辦來往寧滬間民用飛機、日前特由寧蒞錫、察勘停機場、經公安局派員陪同曹謝、勘定開原鄉五里湖畔為停機場、旋曹謝因須再赴蘇滬一帶察勘、即於當日離錫、茲悉此項民用飛機、已製就一具、定名「民生號」、將來試行發達、再行推廣、俟勘定各地停機場後、更須召集地方機關團體開會商榷、徵求同意、然後籌設分站、及航空分會、聞在錫會議地點、已預定在梅園召集、因該處距離五里湖甚近、便於察看場所、成立以後、乘客取費、主張從廉、以資提倡、

□縣署加委椽屬 新任秦縣長、於二十二日下午三時接印視事、並定期二十六日下午二時、舉行宣誓就職典禮、昨日已將接印日期、分呈省廳暨各主管機關、並分咨各鄰縣、公函各機關團體查照、對於椽屬、亦已分別加委、茲紀如下、㈠總務科、科長秦亮工、科員劉千雲陸濂凡江孟清、㈡民治科、科長黃蔚如（新委）、科員秦頌碩陶濂瑕、㈢財政科、科長吳鏡如、科員裘沁川趙師曾史伯符、㈣稅契處華玉君、事務員劉書勛、又委陳菅暄為審理煙案專員、劉憂龍為郵電檢查員、又訊、前縣長俞仲漠、自交卸縣印後、關於各科案卷、尚在整理造册、須另行定期移交、昨日起、已先將眷屬由署遷至公園飯店暫住、所有行李物件、則已飭役送往上海寓所、俟縣署及市政局移交竣事、即赴滬休養

□駐軍獲解嫌疑犯 駐防安鎮之第一團第三營第一連連長楊振、前（廿一）晚據該鎮人民朱士生、報稱四五二圖北虞巷地方、有匪徒虞永梁（即虞永）虞千方、勒逼良民入黨、圖謀暴動等情、當經楊連長率隊、前往北虞巷、將虞永梁虞千方一併捕獲、昨日押解來城、先送團部研訊、均無確供、當日下午、即押解縣政府、收押候訊、

□皖人請交還昭忠祠 蘇省政府前以無錫惠山淮軍昭忠祠名稱不合當今時代、擬將祠名稱變更、並將產業沒收歸公、旅蘇安徽同鄉會聞訊、即派代表吳誠齋郭杞人來錫、向旅京同鄉呼籲、向當局交涉、謂名稱不合時代、儘可變更、蘇省政府當局已有允意、飭該縣長官、啟封交還、據該同鄉會聲稱、將來將此財產、用於開辦旅蘇安徽公學、俟有餘力時、再創辦工廠、中央社

戴季陶誥誡獄中胞姪
切實作一番內省工夫

中央宣傳部部長戴季陶之胞姪家齊、係在第三中大工學院讀書、因加入西坡、觸犯浙江陸軍監獄、戴氏屢誡其姪、最近又致一函誥誡、已略誌本報、茲將原文錄左、

五姪昨見、連接你在獄中給我的信、我一一仔細再四看過、所以不復你的信者、因我所欲言之事、前信中已道之無遺、我總盼你在此十分困苦的當中、够能將我之信、用心體貼、加意刻苦切實作一番修養內省的工夫、但最近直接間接所見你的信、處處仍只見得「怨天尤人」的去處、我很覺不安、一人生於世界、最善最良的事、無過於內省、無過於自己檢束、而牢獄生活之中、更應該是唯一作此工夫的環境、到了這樣一個地步、倘且不能把客氣去淨、何時還可得覺悟｜這是我所傷心的、我知道你被捕之後、廿四分的悽惶、我是時時的感情、真不可以言語形容、而最大的恐怖、第一是你的生命、第二是祖母和你母親萬一知道了的悲傷、在第一點、我只有極力設法營救你、我所能用的方法、所能說的、都已說過了、然而最後曉得你的生命雖可無虞、而釋放終不易得、直至前數日還是如此、此事我不能知、只你自己可以明白究竟、在第二點、我只有求祖母大人能够不知道此事、能够不傳到四川、而偏偏你自己要寫信去、五姪啊、你何不明白乃爾、如果說是一片思親之孝、雖在獄中不忘、而寫信去供祖母母親憂愁、豈是應該作的事、更有一層、就是你如果肯了解我在湖時時以孝字勸教你們弟兄的話是正理時、今日之苦決不受了、此時我更無別話可說、惟有望你再把我以前所寫給你的信仔細端詳、自己把心地放得寬敞明亮、以和尚坐關的勇氣和決心、努力在牢獄當中做一番海闊天空的修養、確實念到過去一切言行、在道理上、在行為上、都是大謬、以後要自己建設新的生命、要一生一世不再妄想妄言妄行、猶其要緊的、我知道你的種種謬誤、十分之七八是喝酒的結果、你自己決不明白、而且不相信、你總要知道酒是萬惡之媒、色慾是萬惡之因、能够禁酒節慾、一切善因善緣自然都起、人生時時可作成初生的小孩、只要能斷絕惡因緣、要下一個決心、將來如有出獄之日、第一要孝、第二要絕對戒酒、第三要節制性慾、我近日身體精神都好、勿以為念、四叔手啟、總理三週紀念日於大學、

蘇州

□駐軍準備開拔 駐蘇十三軍二十七師第二團、奉令集中、準備開拔等情、已誌前報、廿三日謝團長特召集全體兵佐訓話、並將團部營底、裝車運滬、熊師長為安置官長眷屬起見、特派員來蘇、雇定胥門內道前街、通商招商福順日新指升萬雲等棧、為眷屬住所、限廿三日以前、遷往居住、至來蘇接防軍隊、尚無正確消息、惟潮州會館業已貼有四十六軍新編第四師之字條、則開蘇者、當係方鼎英部隊、

□填築河道準備案 市政籌備處、近正在填築河道、而市民起而責難、該處特呈請建設廳備案、昨奉指令云、所呈工程及說明書、尚無不合、應准備案、

□裁縫被毆重傷 葑門外王家村、常熟裁縫丁某、平日舉止輕薄、上月三十日、忽被張阿三等糾合村民、手持凶器、將丁毆傷昏暈、拋棄於菜田之中、至翌日始由人抬送至張阿三家、張亦允為醫治、但生命甚為危險、故其姊已代訴法院請究、

寧波

□碼頭工頭被毆傷 九江輪於廿二日由滬裝糖到甬、雇江北碼頭工人運棧存儲、後各工人即用帚掃取散糖、為該工人等向例、時有偵緝隊革探張小寶欲估為己有、因與小工互起衝突、張即糾同偵探張德榮流氓李阿法及退伍兵士等數十人前來、時該工人正向工頭卓阿毛報告、而張德榮等擁入即將卓痛毆、當被毆傷倒地、其所開之東方腳踏車公司、亦被搗毁、並毆斷女主人手骨、並被攜去腳踏車一乘、碼頭小工於彼等闖入時、即已躲避、故無受傷者、事後即報告江北一區署、經該署將探員張德榮扣押、送交偵緝隊核辦、碼頭工會以該偵探等如此不法、特備文呈請總工會轉呈市黨部市政府核辦、

□兵警因鹽起衝突 廿二日下午三時許、有江北緝私第四營兵士十餘人、武裝鬧至江北二區一分署大鬧、並實彈示威、繼將動武、時該署各警、見狀亦即持槍預備對付、嗣經該署長出而彈壓、始免衝突、緝私兵出後即至江北外灘將崗警杜良痛毆、致頭破血流、後該兵等復至寧興碼頭毆傷崗警陳友林、按肇事原因有楊某者於岱山將鹽一包、交由東海關碼頭夫蔣阿明、適為緝私營搜得、將蔣子扣留、並將阿明痛打落水、傍觀者以該兵等如此凶橫、遂鳴警調解、該警亦以該兵緝捕私鹽、不應打人落水、並將蔣阿明帶署、而緝私兵則以私鹽案件、不涉警察範圍、故即蜂擁至署擬將蔣某奪回、因此遂起衝突、事後緝私營以兵士毆傷警察、即具函道歉、並賠洋十元、作傷警醫費、並將鬧事兵士懲辦、一場衝突、始得了結、

□省令派兵駐奉 奉化匪徒、迭經派兵痛剿、而該縣與嵊縣台州交界之處、兵來匪去、狡猾異常、終難一鼓蕩平、省府委員莊崧甫前曾呈請派兵痛剿、現省府已命駐紹之第六團、派隊往剿、該團奉命後、已擬於日內派兵兩連、前往駐防、

揚州

□傳義順香作被劫 西門城外坡兒口傳義順南貨香作、二十二日上午一時、被盜匪二十餘人越牆入內、搜劫衣飾銀洋後、仍越後牆逃遁、計損失八百餘元、

南通

□通崇海聯防辦法 南通・崇明・海門三縣聯防區、二十二日將辦理情形分函三縣政府云、敝區原有計畫、本以通崇海三縣公安隊改編後分配防地、扼要駐守以資聯絡、現南通公安隊方面、雖有具體之計畫、尚在訓練之中、海門方面、原來之保安隊槍械、僅有三四十枝、祇可供公安局維持地方之用、故有另組公安隊一中隊、業經施縣長張公安局長一度之提議、已有端倪、惟購槍需時、曾由敝區呈處設法購辦、崇明方面、已成立公安團一大隊、已由梁縣長向淞滬衛戍司令部接洽發給、就近購置槍械、均在進行中、惟此時陸上公安隊、聯防不易辦到、勢非聯絡水上省公安隊不可、故暫時聯防計畫、陸上以駐崇游擊隊、並駐外沙十二軍一部、互通聲氣、於防務上加以聯絡、遇事由敝區可以直接調遣、水上以新購之裝甲小輪一艘、專為巡弋通崇海洋面之用、由駐崇水上省公安隊隊長指揮節制、遇必要時、可由敝區調遣、至海門方面、遇有警報時、可暫以南通縣公安隊、與海門縣政府公安局、及實業警衛團聯絡援助、

鎮江

□農廳函復捕解閔春華 鎮江警戒分區指揮部昨接江蘇省政府農工廳復函云、閔春華身為工會委員、竟敢於紀念總理時藐視總理、詈罵國府、殊屬荒謬已極、除令行江蘇省總工會籌備委員會查明辦理、具報核奪外、應請貴部將該員逮送江蘇省特種刑事臨時地方法庭訊辦、以維黨紀、

□夜車輾斃行人 二十三日夜滬寧下行快車、行至二百九十五公里魚橋附近時、適有一身穿舊軍服年約四十餘歲之男子、行經該處、未及避讓、致被輾截兩段、道旁路人瞥見、始報告鎮站警務處派警前往勘視、現由地保備棺殮埋、

全昌金鑲天然真珠圈 每付十元
此珠係蒙古...久不變、因其天然而生故名之為天然珠、...也以鑲耳圈尤覺新穎、每付洋十元起碼、價廉物美無出其右...
全昌眼鏡號啓
2459

松江

□藥業職工會開會紀 松江藥業職工會、於二十三日開第十三次執行委員常會、由主席報告與非會員糾紛事、應如何辦理案、議決定二十五日召集臨時代表開會討論、並定四月八日開勞資聯歡會、九日開紀念會及選舉第二屆執行委員大會、

嘉定

□使用偽鈔被拘 崇明人某甲、前於廿一日由滬來嘉、以假鈔票使用、旋被察出拘捕、解交公安局據供係董福康招其來城、並寄宿董處、公安局得供即飭警拘拿、而董已遠颺、將其妻解送研訊、

崑山

□鄉政局開辦植桑場 西墩鄉政局長顧亭湘、利用該鄉聖像寺荒地四十畝、闢作植桑場、以備提倡育蠶、業已籌備就緒、定四月二十二日舉行植桑禮、

江陰

□峭岐鄉被匪大燒殺 距城東南十八里之峭岐鄉、與澄錫交界、自澄錫各鄉被匪騷擾後、該鄉即有匪徒來鎮暴動之風說、至前日（二十一）得悉匪徒已定下午來鎮之訊、該鎮自衛團恐力有不逮、乃電城請派軍警鎮攝、公安局得訊後、即派由巡官楊九新率警八名、下鄉防範、入晚九時、該鎮之東北方、忽聞喊殺聲警笛聲、由遠而近、片刻槍聲大起、匪徒數約千餘、持槍械土炮刀梃武器、警士團員、開槍抵禦、旋以不敵、乃退守峭岐鎮、將東西巷門鎖斷、匪徒抵鎮、四路包圍、由屋頂越入開啓巷門、衆匪一擁而進、大呼燒殺、旋即挨戶搜劫、劫後、放火、火光燭天、至次日始止、全鎮幾成焦土、總計民屋之被焚者、約二百餘間、人民之葬身火窟者十餘人、被槍殺者二人、受傷者六七人、損失在十萬金上下、亦可謂為浩劫矣、事後即報縣府、由縣飭張公安局長率警兜捕、到時匪已遠颺、縣長申炳如亦於二十三日前往履勘、並安慰災民、又該鎮以一水之隔、分為南北、被劫者為北鎮、當北鎮遭劫時、南鎮自衛團憑河固守、匪徒雖欲衝入、皆被擊退、匪乃揚言日內再來洗劫云云、

紹興

□謀斃幼女案獲疑犯 城內秋官地、發現被人謀斃幼女屍體等情、已誌昨報、茲悉地方分庭檢驗後、即派書記官及法警密查、當經察得與該女同居之木匠陳阿水、（其父早故、母則傭工於人、）頗有嫌疑、乃至其臥室檢查、當在其床上、搜獲血刀一把、血棉被一條、床沿及其褲、亦均有血跡、其為凶犯無疑、即將其拘獲、帶院研訊、經預審後、陳尚堅賴、當命發押、以便偵查、據人推測、本案大約為強奸不遂、殺之以滅口者、

□禁煙處分設臨時登記所 紹興禁煙處、辦理登記吸戶、展限期間又將截止、茲恐四鄉尚有不及登記、為便利起見、特在柯橋・安昌・華舍・東關・孫端等鎮警察分所、附設臨時登記所三日、至本月二十六日為止、由禁煙處派員主持、並請各警所協助、

湖州

□呈請創辦人力車不准 吳興自開闢市場後、商務日見繁盛、現有商民何維榮等、擬集資創辦人力車公司、呈請縣警察所核給營業執照、頃奉批覆、略謂湖城街道偏窄、橋樑繁多、行駛車輛、恐多阻礙、所請暫從緩議、

□各團體籌議拒毒 省防軍警察所及商會等各團體代表、二十二日假紅十字會開拒毒籌備會議、公決（一）促進拒毒同志社、當場推定陳新士・周賓三・錢湖泉・汪兆翔・譚瑞人・王立三等為籌備委員、積極進行、（二）商同各機關...成戒煙所、（三）籌備拒毒週、最後推定...

嘉興

□兩酒捐局長定期接事 嘉興第一區煙酒局長黃裳、奉令調省、另委任續康接充、已見昨報、茲悉任局長准二十六日接事、又邑人陶元鑑被委為湖屬酒捐局長、於二十四日赴南潯、亦准二十六日接事、

□奉令續募庫券 縣政府前奉省令派募二五庫券二十五萬元、當時僅募足二十萬元解省、茲奉省令、飭將未募足之五萬元繼續募集、該縣長已通知商界、並召集庫券委員、開會籌商、

合肥

□省禁煙分局被繳槍械 合肥兩禁煙局因爭收煙苗罰款、權限上發生衝突、已見前報、十五日安徽禁煙總局合肥分局、被軍事當局派隊繳去步槍一支、盒子槍四支、但該局長宣言、仍須照舊辦公、

蕪湖

□政和舖發生搶劫案 蕪屬政和舖、前日發現盜匪十餘人、各持快槍盒子炮、擁入該鎮王令全家、大肆搶劫、臨行時並將王某之子綁去、現已來蕪呈報、並請派隊緝拿、

□范熙績將來蕪 三十七軍副軍長兼該軍教導師師長范熙績、以該軍教導師急待成立、特電此間公安局代覓房屋、作為該師司令部、范本人並定明（二十三）日來蕪部署一切、現公安局已覓定廣肇公所為該師司令部、聞范氏抵蕪後、將檢閱獨立二三兩團新兵、及將教導師師部成立後、即啓行赴京、

愛蘭百利創始代乳粉
為代乳粉之鼻祖
為最有程序之育嬰聖品
分一・二・三號三種
一號代乳粉適用於初生至三閱月之小孩
二號代乳粉適用於三个月至六个月之小孩
三號代乳粉適用於六个月以上之小孩
函詳述　令郎年歲并附郵票壹角即寄相
育兒寶鑑一書詳述育嬰方法函索即寄來
當代乳粉樣子一瓶
上海廣東路四十號愛蘭漢百利公司發行　各大藥房商號均有經售

來函

中央政治會議秘書處來函

逕啓者、頃閱三月二十二日貴報所載中央政治會議第一百三十三次會議決議案內第八項國民政府轉司法部呈請將特種刑事臨時法庭組織條例第二條第三條、加以修正、凡關於土豪劣紳案件仍由普通法庭依照普通程序辦理等語、此項記載實屬錯誤、查昨日本處所公布之決議案原文係「一、凡關於土豪劣紳案件由特種法庭審理、關於貪官汚吏案件仍由普通法院依照普通程序辦理」、至特種刑事臨時法庭組織條例第二條修正文為「特種刑事地方臨時法庭審理關於反革命及土豪劣紳之訴訟案件」、第三條修正文為「特種刑事中央臨時法庭審理關於反革命及土豪劣紳訴訟之上訴案件」、應請迅速更正、中央政治會議秘書處三月二十三日

乾坤一劇場

The World theatre.

This is Universal

我替美國藝員派幾出應景戲

羅安琪兒於二月五日舉行越美洲步行長途競賽、加入者四百多人、每二十五人為一組、競賽的要在一定的時間達到指定的區域、頭一個選手到的獎給二萬五千元、還有次等獎共四萬八千五百元、失敗的就要除名、並為預備優伶一班為夜間休息時娛樂之用。

不用說除了夜間休息之外、選手先生們跑、優伶也得在後面追。我替他們想戲碼最好是那一齣呢？

最好是遊龍戲鳳。鳳姐跑下了場。朱壽在後面唱「任你逃入汪洋海、為軍的趕到水晶宮」。到了臥房、鳳姐說「好跑哇！好跑」朱壽說「好趕哪！好趕」

一齣怕不够罷？還有趕三關、是旦趕生、與戲鳳的生趕旦不同、再則南陽關花臉趕老生。凡是趕與跑的都是應時應景的好戲。叫他們點對著演叫他們努力、趕到前頭去、演出「奪頭彩」、把那二萬五千美金到手、也就趕上梅蘭芳到上海一個月的包銀了。

明日戲碼

小春香何不轉學

第二百七十四期

新光 THE EASTERN TIMES 時報

十七年三月廿五日

中華隊大勝萬國籃球

體育記載

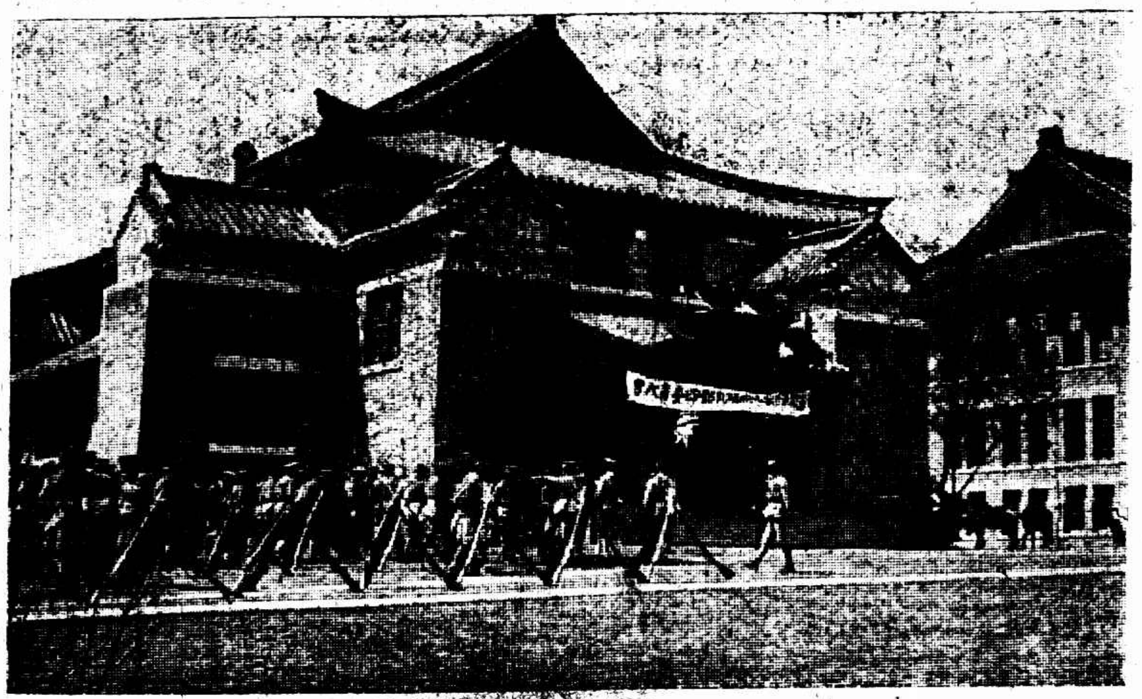

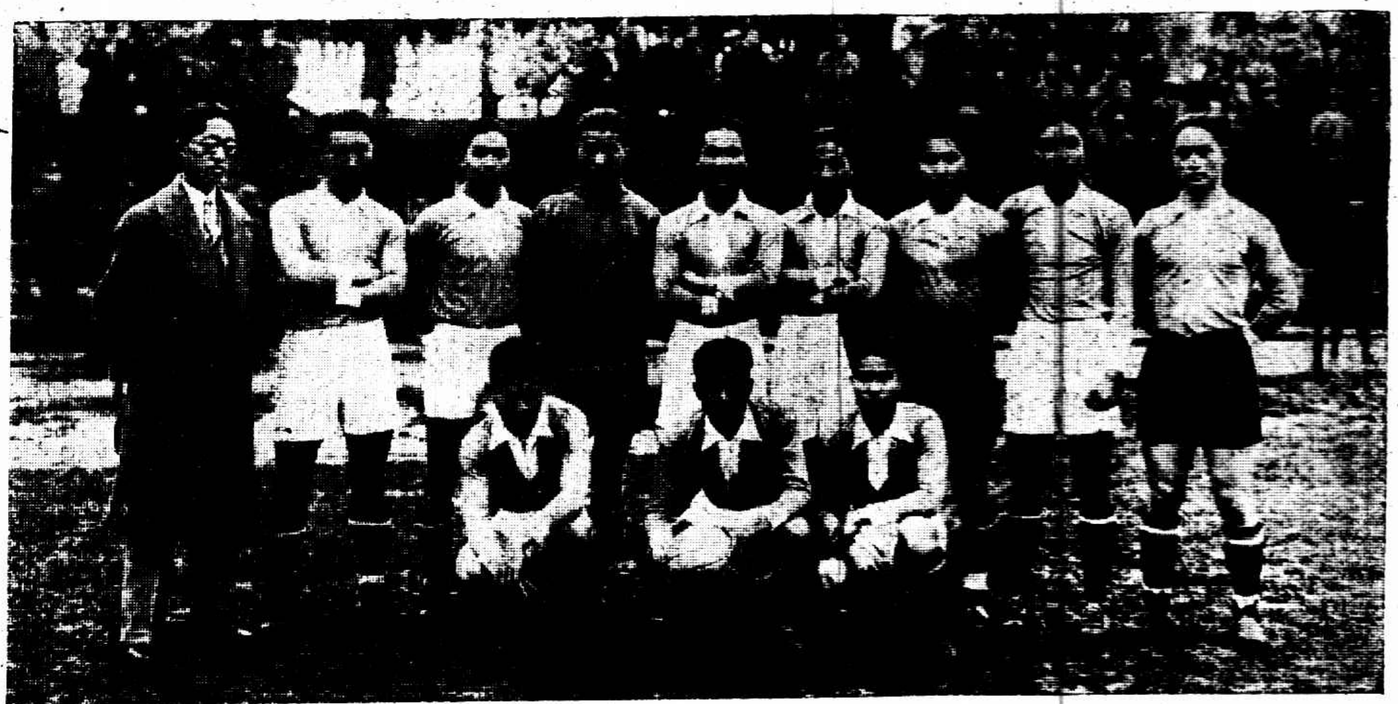

圖畫說明

首都各界歡迎由山西來京四委員孫岳孔繁蔚周震麟鄧寶珊大會 是會本月二十一日在金陵大學禮堂舉行

第一列右 委員到會

左 會場外觀

第二列右 委員周震麟

中 委員鄧寶珊

左 四委員與各界代表合影

上海中西童子軍比賽足球 昨日在中華足球場舉行 參看體育紀載

第三列右 中華童子軍足球隊

王開照相館

左 上海交涉員郭泰祺開球

莫仲英

梨花少女歌舞大會演員之一部 是會昨今兩日在上海月宮飯店舉行 參看上海紀載

第四列右 李鸞女士 唐僧

中 郭畹智女士 徐雁影

左 蕭弟倘女士 无賓

上海紀載

勸募庫劵又一通告

職員一個月薪水爲標準

特區勸募隊定明日出發

勸募庫劵委員會通告各行號商店廠家云、查此次國民政府財政部續發二五庫劵、爲接濟軍政要需、前經議定行號商店廠家分別認購、以期早收成效、此項庫劵、利息增高、基金穩固、凡屬愛護黨國人民、自應奮起努力、踴躍認購、茲將認購標準、繳款時期、及指定收款銀行錢莊分別如下、㈠(甲)認購之數、以職員一個月工薪水爲標準、(乙)如職員薪水爲數微細者、應以一個月房租爲標準、(十元以內零奇之數不計)㈡繳款時期、請於陽歷三月二十六日起、隨時繳至下列指定銀行及錢莊、換取預約劵、俟庫劵印好、再行公告掉換、㈢指定收款銀行及錢莊、中國銀行、(外灘仁記路口)交通銀行、(外灘三馬路口)江蘇銀行、(江西路)上海銀行、(寧波路)上海銀行虹口分行、(北四川路)金城銀行、(江西路)華大銀行、(二洋涇橋南首)中華匯業銀行、(四馬路)正大銀行、(小東門)福源錢莊、(寧波路)永豐錢莊、(寧波路)恒隆錢莊、(河南路濟陽里)致祥錢莊、(南市吉祥弄)㈣此項庫劵、均按九八實繳、即每百元實繳九十八元、

凡我愛國行號商店廠家經理、請查上述各點、刻日認購、以紓國用之急、除派員分別前來勸募外、特此公告、上海商界勸募二五庫劵協會主任林康侯、分區代表南市區葉惠鈞馬驥良、特區馮少山趙晉卿鄔志豪胡鳳翔駱清華諸文綺、閘北區王曉籟王彬彥同啓、

商界勸募二五庫劵協會特區辦事處、昨日會議席上、報告各馬路組織分會籌備勸募者、已有南京路・福建路・浙江路・五馬路・福州路・山西路・西藏路・九江路・西華德路・漢壁禮路・四川路等、其他亦正在積極進行、議決星期一(即明日)出發南京路勸募、以次到福建路山西路等、

機關俸給一律減支

發充北伐軍費……本月份起

本埠行政各機關、昨接國民政府轉令內開、現在大舉北伐期間、軍需關係緊要、所有軍官佐士兵薪餉業已實行減成支發、京內外各行政機關自應一律辦理、現經規定自本年三月份起、凡文職特官俸給概以五成減支、簡任六成、薦任七成、委任八成、所減之款悉數撥充北伐軍費、各省應將扣出薪俸按月彙解財政部、聽候撥用、是爲至要、本埠水陸軍警亦已轉奉前項令文、飭屬遵照辦理、

勞資問題

大川通工友復工

本埠某報昨日載大川通報關行職工因要求加薪全體罷工一則、茲悉該行罷工者僅出店老司務一部份、嗣由該行經理尤森庭君以已分所得之紅利二千金內提出若干、津貼各工友後、已於昨日全體復工、

估衣失業救濟討論

估衣業職工會失業會員、至今失業者尚有一百六十餘人、經竭力向資方交涉、略有端倪、現經決定陰歷是月初七日、召集在申失業會員大會、討論善後問題及種種辦法、

大達碼頭糾紛解決

南京寧紹大達碼頭工人聯合會、因資方於前月開除工友一百餘人、呈請衛戍司令部援助、昨日衛戍司令部派潘鼎元赴該工會、召集勞資雙方代表談話、結果資方已承認將被開除工友得照常赴碼頭工作、

文記絲廠工潮解決

閘北八字橋文記絲廠工人、前因廠主添購機器、製造人造絲、請加工資、並要求添僱帮機工友兩名、廠方未允、遂有一部份工友約百餘人於本月念一日同盟罷工、昨經八字橋五區分駐所代理巡官程相如與絲廠工會及市黨部代表極力調解、雙方另訂新條件、業已解決、准今日復工、

職工運動

逕啓者各報二十一日本埠新聞欄內載鄙人代表工統會出席各工團聯席會議云云事實殊多不符查是日鄙人係個人資格立於旁聽地位況工統會委員二十餘人鄙人既未受全體委員之委託焉能代表全體且查是日係非正式談話亦非正式會議事實俱在無可諱言尤恐以訛傳訛爲特函請 貴報在來函欄內更正以期眞相而免誤會 桑上寶啓

商界一覽

赴杭國貨大會定期

上海國貨工廠聯合會昨爲赴杭開國貨大會事、開會議決各案如下、㈠名稱、定爲上海國貨工廠聯合會赴杭國貨大會、㈡推張馬陳三君先赴杭州接洽、㈢開幕日期、決定陰歷三月十二日、由滬啓程、十四日在杭州開幕、

市商協會議決案

市商民協會、昨日第一次執行委員會議、討論事項、(甲)議決組織審查委員會、(乙)鄭澄淸提案請組織經濟委員會、議決不另設立、歸常務委員會負責辦理、請於最短期間出版定期刊物、交宣傳部辦理、(丙)張梅庵提議應協助組織未健全之各分會完成組織案、議決交組織宣傳兩部辦理、責成所屬各分會一律興學案、議決交教育部擬具計劃督促各分會辦理、(丁)組織部提案嗣後各業分會續有組織應歸本會委任籌備案、議決照辦、

田梓芳當兵尋回

南市鈞泰錢莊司帳田國珍、有孫名啓枘、號梓芳、年十八歲、係浙江紹興上虞縣人、向在滬上元盛莊執業、日前走出、不知去向、其祖國珍四出偵查、方知在西門外斜橋洞庭會館內之第十三軍三十七師工兵指揮部充當軍士、乃請商會呈文衛戍司令部轉令該軍部查明、將其孫領回團聚、

銀樓業增捐須即付

各銀樓請願納稅會

法租界各銀樓、因法工部局、昨日通函於二十六日前須付增捐、否則停止水電供給、下午召集臨時會議決、推代表請願納稅華人會及諸華董向工部局提出抗議、

浦東煙商受限制

捲煙・鴉片・檢查分所

財政部捲煙統稅處滬南查驗所暨江蘇禁煙緝私局滬南檢查所、茲在浦東爛泥渡與當弄二十六號設立分所、委劉開生爲主任、於前日開始辦公、並開查報條例佈告各煙商知照、

南市總捐反對聲不息

商聯會又出通告

南市商業總聯合會通告、本會爲市政府徵收總捐事、迭開會議、並推代表向市政府屢次請願、要求撤銷、茲蒙張市長財政局長徐顧與諸商號、允予將從前參估之戶、會同公平再估、隨估隨收、並表示允納市民之要求、使市民得種種之便利、凡我市民共應體諒苦心、

※※※※※

奬勵工藝品暫行條例

實行奬勵工業之先聲

市農工商局、擬具奬勵工藝品暫行條例及施行細則、呈請市長核准、茲悉已由市府指令農工商局即日依據辦理、條例錄後、(施行細則從略)

[illegible]

「西湖一朶花」出版

「銀色的西湖」將近印竣

去年風行一時之「西湖一朶花」、今年增訂四版已出書、內容包括佳話・異聞・詩詞・新詞・小記・名勝槪說・名勝舉要・遊旅須知・地圖照片、不啻一西湖小叢書、用道林紙、厚二百餘面、封面六色套印、精美可知、第一批一千本先運杭州、第二批今日開始在滬發售、每冊實洋五角、杭州花市路西湖一朶花總發行、上海由四馬路大東書局總代發行、四川路中國旅行社、北四川路都錦生絲織廠、及各處大書局均有分銷、另有「銀色的西湖」、乃選全國名家西湖照片近四十幀、用網目版印成、封面銀色、更極精美、不日亦可出版、

胡漢民答馬超俊書

對農工運動有意見

(上海中央社)星加坡通信、日前馬超俊曾將本人所擬農工各項行政計劃書寄胡漢民請其指正、昨悉胡氏已有函覆、照錄於下、

在港相晤、至爲歡慰、由盧隨轉交所擬各項農工計劃、大體均甚妥善、惟有幾點頗欲藉以補充原案之所不及者、今舉列如下、備作參考、㈠關於訓練工作運動之人材問題、與其從農工當中選擇、則莫如從青年同志之中選擇、若以工人受有統計調查技術的人材、不能勝任、今後農工運動非此種訓練、程度實相差太遠、故選擇忠實耐勞而有根底之青年加以訓練、收效自應較易、至於將來此種人材教育成熟之後、其任農工中工作、仍須得農工本身之協力合作則可、其應有的問題當另謀解決耳、㈡關於擴大工潮、先的當情形逐步增加、至於訓練統計劃、調查技術人材一項、尤宜速行舉辦、此層亦在汕任湖南中提及、㈢見所顧慮者、爲對於農民運動方法計劃不甚自信、然原案中已有農工銀行低息貸款於農民之計劃、此已能見其要點矣、此外所當考慮之農協組織、純爲不受黨的指揮之獨立機關、亦即CP擾亂之重要工具、吾人若謀解決、則亦有二途、一是將一切農協改組、一將其停止工作、然改組機關、我們人材不敷、所以推行暫時停止工作之法、推行此法、須顧及兩點、第一以前農協有援助此姓以壓迫彼姓或一村反對他村之挑撥作用、現在停止農協、則必有以前受其壓迫挑撥、若乘機報復、此種械鬭相循之禍端、必須預先爲之設法免除、此爲最要之點、第以前農協有挑撥田主與農工惡感之作用、今一旦將其工作停止、則恐土豪乘機報復農民、此亦不可不設法預防、總而言之、我們的原則、一方是停止農協的工作、然他方卻不可停止農民運動、農協爲CP集合地痞流氓之所、則當停止、農民運動爲實行利益農民之努力進行、至若發展農產輸運之問題、此與建設發展、而求確立民生主義之一部分之基礎、則當聽當局共同規劃、哲生兄之意主張先築公路、此說甚是、望與任湖鐵城諸同志商之、菲律賓華僑與各同志俱表熱烈之歡迎、並與彼邦政治當局有所聯絡、甚爲滿意、並及、

錢大鈞之新任司令問題

(中國社)第三十二軍軍長錢大鈞氏、國府有任以淞滬衛戍司令之說、茲據接近錢氏者語人、淞滬治安、熊司令維持極著成績、國府即有此意、本人亦決不願就、故當局已將滬寧滬杭警備司令畀之錢氏云、

時人行踪

▲張羣 兵工廠廠長張羣因有要公須赴寧、聞明日早快車起身、同行者有總工程師阮尙介、

▲財部兩長 財政部長宋子文、次長張壽鏞、前晚夜快車由寧來滬、

▲王伯羣 交通部長王伯羣、於前晚由寧來滬公幹、

▲美公使 駐華美使馬慕瑞、近爲考查我國南方政治商業情形、日前由滬乘艦溯長江西上、至重慶而折回、昨據美使署消息、馬使約今(二十五)日午刻可到上海、僑滬美僑、亦已準備歡迎、馬使在滬、將與英使藍普生會商一切、

市府公布

市公安局整肅警規

市公安局五區四所請願警巡長孟繼綱爲其故父冥壽散帖宴客、跡近招搖、被本管所長檢舉報告、即經降爲代理並記大過一次、以示懲戒、該局爲袪除腐化惡化起見、復嚴令一體禁止、以肅警規、

催繳自用人力車捐費

機關消息

市財政公用局、昨發佈告、催領自用人力車牌號者繳納捐款、否則應於下季繳捐時責令補繳、

滬杭路上

夜客車已開駛

閘口車站昨因軍隊雲集、急需上海車務處設法空車一百輛、掛往應用、故路局將該路念三念四兩次日貨車暫行停駛、惟昨日杭滬間客車除嘉興區間車停駛外、餘均照常行駛、並加開下午六時三十分之十一號夜客車赴杭、由杭開返十二號夜客車來滬、

戒煙宣傳

辦法已擬定

江蘇全省禁煙總局宣傳委員會、籌備戒煙宣傳會、業已一週、聞該會已將辦法訂定、分日舉行、㈠戒煙廉價、凡在戒煙宣傳期內到該局附設戒煙醫院購藥或戒煙一律減半、㈡汽車遊行租借汽車若干輛、車上裝備標語圖畫警鐘等、又附載樂隊遊行街市、隨發傳單、㈢張貼圖畫標語、電車・車站・輪埠・劇場・遊藝場・茶菜館・街道廣告牌・電桿木・以及其他公共場所、遍貼圖畫標語、㈣懸掛警鐘、公共機關門口・商店門口・及劇窩中・車站劇場遊藝場等相當場所、懸掛警鐘、㈤分發傳單、分區挨戶、分發傳單、㈥日報宣傳、刊登廣告文字插畫等、㈦映射影片、繪製戒煙警語影片、送各大電影院在戒煙宣傳期內按場映射、㈧演唱歌曲短劇、函知各遊藝場劇場在戒煙宣傳期內、演唱歌曲短劇、或由該會職員加入串演、

軍隊之去來

▲三十二軍續有開到 第三十二軍、第二十師師長蔡忠笏所屬之第五十九團全團約二千餘人、由團長吳季光統率、昨晨在時許抵滬、旋往西門斜橋安徽會館內駐紮、

三十二軍二十師之炮兵營全部員佐約六百餘名、昨晨開到上海南站、下車後由營長皮剛率領、步行至南首滬杭江邊碼頭、截乘渡船至浦東龍王廟及[illegible]駐防、又該師六十團團長稍大民之[illegible]於昨日下午七時由閘口裝運十二[illegible]開滬、轉赴蘇州、

三十二軍二十師參謀處全部(李[illegible])率領特務連士兵約二百餘人、昨日上午開抵閘北中山路全皖會館暫駐、

三十二軍通信隊百餘人、由隊長溫有[illegible]率領由杭來申、暫駐閘北共和新路海昌公所內、

三十二軍錢大鈞部第二十師所屬衛生隊營部、由[illegible]四輛、於下午五時三十七分由閘口開滬、約十二時可到、

[illegible]三十二軍獨立團由杭開蘇駐防、約明晨可過滬、駐[illegible]台灣之十三軍三十七師第一團、定今日[illegible]鎮江、

▲三十七師今明兩日開拔 三十七師全師、除第四團外、聞決於今(二十五日)明(二十六日)出發赴海州防地、第一批開拔者、爲步兵第一第二兩團炮兵營及工兵指揮部、第一團由原駐地吳淞轉北站赴鎮、第二團由原駐地蘇州直開鎮、炮兵營及工兵指揮部由南站啓行、第二批開拔者、爲師部第三團及政治訓練處、均由南站轉北站赴鎮江、大約全師渡江、由清江浦赴海州、第四團開留駐滬上閘北一帶、

黨部工作

黨訓同學歡送大會

北伐宣傳隊出發

民心通訊社云、昨日下午二時半、上海黨訓同學會全體同學、在小淞園四面廳、開歡送北伐宣傳隊大會、到者並不因風雨濟途而減少、費折民報告經過情形、略謂總政治部擬組織盛大之北伐宣傳隊約千餘人、今已調取黃浦軍校中央黨務暨本所等學生出發担任、故我於今日諸同學未出發之前、略致數詞、預祝勇往直前、爲黨國犧牲、勿貽退後之譏、後日(廿六)諸同學可於上午八時、集合北車站、乘八時五十分特別快車出發前方云、又次汪勵吾致歡送詞、末由張自新致答詞、詞極悲壯、又該隊選出宣傳隊長十人之下、大隊長汪勵吾、隊長鄧浩然・袁澤民・張自新・徐宗賢・何繼祥・陳篤鋤・殷文光・許鵬・郭鵡層、又北伐同學分會委員、當選出汪勵吾・鄧浩然・袁澤民・張自新・殷文光五人、當即舉行宣誓就職禮、並攝影而散、

公團紀事

湖社今日開年會

湖社定今日下午二時在開封路正修里湖州旅滬公學女學部舉行第四屆年會、該社主任委員陳果夫等常務委員楊譜笙及委員陳藹士等均由杭蘇寧趕到、其餘興有唱歌・拳術・歌劇・幻術・滑稽戲・蝴蝶舞諸節、均由湖州旅滬公學男女學生担任表演、

競志團籌募基金

下月舉行遊藝會

青年會競志團、去秋創設義務夜校、定於四月十四日晚七時、舉行籌募基金遊藝會、藉以籌款、券資分一元、半元兩種、(售券處該會事務所)目的六百元、秩序單有「名人演說」「獨脚小戲」「女子火棍」及該團表演社會軍事新劇「強男烈女」劇情曲折、內容如操練新兵、營中失火、滑稽道場、結內出人意外、頗具精彩、

大舞台(三馬路) 日戲 七本狸貓換太子 夜戲 三本 鎮國高廷贊

共舞台(法租界) 日戲 大琴屏山 公雞 玉鐲 拾玉堂春 夜戲 前部咬臍郎

上海舞台(四馬路口) 日戲 全本空城計 狸貓換太子 夜戲 南天門 新玉堂春 大鬧曹家店

第一台(四馬路中) 日戲 三本鐵公雞 桃花女 夜戲 御碑亭 三娘教子 打漁殺家

共和影戲院(西門方斜橋) 今日開演 歐戰慘史

中華大戲院 今日開演 亂世忠臣

北京大戲院 今日開演 海上健兒

百星大戲院 今日開演 無故名事

通俗大戲院 今日開演 黑海盜

虹口大戲院 今日開演 冒充二世祖

夏令配克大戲院 今日開演 大史

恩派亞大戲院 今日開演 十誡

萬國大戲院 今日開演 銀鈴盜

中央大戲院 今日開演 茶花女

新中央大戲院 今日開演 風流寡婦

卡德大戲院 今日開演 美人關

世界大戲院 今日開演 紅孩兒

奧迪安大戲院 今日開演 女相士

上海大戲院 今日開演 鐵血將軍

東華大戲院 今日開演 浪裏英雄

卡爾登大戲院 今日開演 小弟弟

[illegible]

兩暴徒出鎗追擊

黃錦標險爲所傷

在滬西宜昌路二號申新紗廠爲包探(按或即稽查)之湖北人黃錦標、三十一歲、家住澳門路同興工房三百六十一號、昨晚六時半、該廠放工、黃偕同廠小工徐小海、自廠中步行返家、沿途談笑甚懽、行至戈登路西澳門路離家不遠處、忽聞身後有人聲、黃即返顧、見有西裝男子與一短衣者、各出手槍、向黃開放、砰然一聲、彈越黃身而過、黃大駭、急呼徐速逃、西裝者偕另一工人模樣者緊隨於後、隨追隨放手槍、前後計七槍、幸黃徐逃速即入工房弄內、得未命中、凶手不敢再追、亦即逸去、維時普陀路捕房值班中西探捕已遙聞槍聲追趕至、凶手已無蹤、乃馳至黃家詳詢凶手年貌服色、歸報捕房、電知總巡捕房、轉飭各捕房一體留心偵緝、

汪老五

請准保出

南市鹹瓜街黃義泰桂圓行主黃憲武被匪綁架撕票案內之關係人汪惠如(即老五)、昨日已有某巨商請准戴石浮局長、覓取殷實舖保出外、候訊理此案、再行到案、

無名男屍 額有傷痕

姚家橋附近

滬北引翔港姚家橋附近墳山內、前日發現槍殺無名男屍一具、年約三十餘歲、身穿黑華絲葛小夾襖、藍布衫、小帽布鞋、經該處十圖地保投報地方法院、昨委檢察官蒞場、驗得該屍頭額受有槍傷、委係被人槍殺身死、因無屍屬、諭令地保棺殮、聽候緝凶究辦、

四載儼如夫婦 水上同居

忽在他鄉相遇

鹽城婦人郭陳氏之女郭明齡、二十四歲、自幼許字於同邑陳壽桃爲室、而該女情竇初開時、即與蔡福山自由戀愛、二十歲時陳姓議婚、郭陳氏亦允許擇吉迎娶、詎爲該女所悉、即於婚期前數天、偕蔡逃遁出外、蔡係裝柴爿船戶、故該女與蔡同居船中、往來於江浙之間、迄已四載、儼如夫婦、而郭陳氏自女走後、甚爲窘追、再與堵情商、延緩至今、近日氏因事到滬、暫住在南市滬軍營沈家花園河邊小船上、不料昨日蔡之柴爿船由浙省、黃君來滬、亦停泊該處、以致郭明齡爲乃母瞥見、將蔡連同該女、一併拘送公安局、昨解地方法院訊辦、

盜跡

物品交易所

被刦約五千元

上海證券物品交易所、昨日下午二時許、該所總務科科員陳雪門趙慕蘧正在儲藏室內檢點鈔幣、突來盜匪五六人、各持手槍、將陳等驅閉內室、當被刦去四千九百八十九元二角、(東南社)

龍華灣南鎗聲

彈傷搭客舟子二人 大事搜刦無一倖免

曹行鄭家祥航船、昨日由申載糖北貨海味等及男女搭客二十餘人、於下午二時起碇、駛至龍華灣南首、忽來盜船一艘、勒令停駛、鄭置不理、盜即開槍兩響、一彈擊傷女客某氏手臂、一彈擊傷船夥阿七、彈由前腦穿入、遂被追獲、各盜上船後、大肆搜刦、搭客所有銀洋、均被刦去、竟無一免、並將某客箱子兩隻、一併刦去、阿七傷勢甚重、恐有性命之虞、

綁案發回重審理由

因未證明原告傷勢

一個承認・一個否認

綁票匪紹興人錢興黃正興、因於去年八月十八號糾黨持械、圖綁何紹庭未遂、開槍將何及途人趙大餘等擊傷、由捕當場將錢黃兩匪追獲、連同手槍、解送臨時法院、訊得被告等倘於八月十六號在平涼路圖架曾玉亭、並槍擊西捕愛司等情、迭次質訊明晰、判決錢黃兩被告各處死刑在案、從後經法院將本案經過情形呈報南京省政府核辦、由省政府諭令發回重審、以故昨日下午、由匯山捕房傳同原告及見證、將被告解送法院、經梁龍推事升座第一刑庭、隔別研訊、即據西捕頭梅生稟稱、此案發回重審之一種理由、係因前次庭訊時、並無傷單證明原告傷勢、梁君問何意當時不帶來、由西探長潘林士答稱、因原告出醫院時、捕房並未知悉、目前由我至醫院內將傷單取來呈案、並詳細述明本案破獲情形、繼據俄國人可寧投稱、在上海洗衣公司爲汽車夫、是日駕車經過荆州路、忽見一人開放手槍、我即躍下汽車、其時原告受傷、奔至我處求援、我將其扶入汽車、送至捕房、並證明當時目睹兩被告在場、第一被告身穿白色長衫、第二被告身穿黑色廣東式短衫袴、又據一五八七號華捕投稱、是日乘坐黃包車經過倍開爾路、見第二被告黃正興右手執槍迎面逃來、後面有二〇〇九號華捕追趕、及黃從我右邊跑過、我乃由後面將其拖住、二〇〇九號巡捕亦趕到、帮同奪下手槍、且在其袋內搜出子彈一排、帶入捕房、又據二〇〇九號華捕證明一切、又據一七九四號華捕稟稱、家住近勝路、是日忽聞槍聲、正欲出門探視、瞥見第一被告錢興執槍飛跑、我即徒手尾追、見錢逃入某廠隔壁之小弄、竄至榆林路、我一面追、一面狂吹警笛、而錢頻頻開槍、但均未擊中、祇流彈擊傷馬路小工之脚部、逃至前面、因見有警亭、內站一二六號華捕、聞警執槍守候、被告進退兩難、將槍拋棄、由我追獲、一二六號華捕拾得手槍、又據見證葉耀亭供、住倍開爾路、是日在榆林路飯店門首閒立、見被告錢興執槍向後面追者開放、故由我檢獲、交由一二二六號華捕、同往捕房、後被一七九四號巡捕追獲、我日覩錢將槍拋棄、我脚上受有槍傷、又據原告何紹庭供、甬人、爲營造廠經理、家住高納拉路一七六號、去年八月十八下午一時半、我坐包車經過威海衛路成都路東首一百零八號門首、被綁匪拖上汽車、由兩被告分坐我之左右、其時匪黨共有四人、遂將汽車開駛、經過法租界公館馬路外灘外白渡橋提籃橋至倍開爾路大連灣路附近停車、欲拖我至匪窟、兩被告仍在左右押行、被我乘隙逃走、詎行未數武、絆跌於地、被兩被告捉住、錢左手開槍、擊傷我腿部、黃雖開槍、然均未中、時有俄人救我上車、送入捕房、但我受傷後、神志不清、以後之事、我均不知、隨將血衣袴呈案、推事問事前接到恐嚇信否、何答無、推事後接到信函多封、今特帶來呈案、詰之錢興供、此事完全寃枉、是日在途行走被捕、而黃正興供認與在逃之三人綁架原告勒贖、到庭各證供詞、完全不錯、且我有手槍等語、末由法院指定義務律師楊國樞爲被告辯護之下、庭諭兩被告還押、候改期宣判、

女衣一箱

搜出兩支手槍 捕獲三人候究

昨日下午三時許、有甲乙兩人、手攜皮箱一只、內藏灰鼠女襖及旗袍等衣服、至北浙江路福昌當舖、欲質八十元、未成而出、探捕見其形色慌張、將該二人拘獲、當在其身畔搜出手槍兩支、子彈十粒、一併帶入捕房、詰悉一名陳明奎、一名王阿友、均甬人、嗣在廣西路又續獲同黨甬人李錦堂一名、捕頭諭候押候解究、

少婦一去不歸

非看病

借衣看影戲

住法租界菜市街一號寡婦劉朱氏之女劉林娥(即張劉氏)、二十歲、上月間、被素識之婦人徐張氏哄騙、同往看病爲由、一去不歸、後由朱氏呈告捕房派探、將徐張氏拘獲、帶入捕房、昨解法公堂請究、原告劉朱氏稱、被告徐張氏係梳頭娘姨、素來相識、是日至婦人處稱、約告女兒陪伊同去醫生處看病、當時婦人信以爲真、故令女兒林娥伴伊同去、不料去後、信息全無、向詢一味支吾、嗣由婦人查得被告當時並非與女兒同去看病、實係同至共舞台看影戲、且至隔壁鼎成昌衣莊向小姊妹借得旗袍一件、今有證人可證、求請勒令被告交出女兒、詰之徐張氏供、實由林娥約告同去看影戲、嗣後婦人急欲回家、與小孩看病、故離開戲館、由林娥獨自一人在戲院內看影戲、現逃何處、實不得知、中西官判徐張氏交保、限兩禮拜內尋交劉林娥到案再訊、

金仁驊號木船

被海盜擄去

在台州銅頂山洋面

上海某木號之金仁驊號木船、於二月十五日由定海起行開赴福建、裝運木植、二十五日駛經台州地方銅頂山洋面、突來海盜多人、紛紛上船、見該船尚未裝貨、遂將該船連同船上出海並全船夥友、共二十四人、一併擄刦而去、尚不知下落、現滬上該木號接得閩省同業中人發來急電、始悉人船被海盜擄去、乃即電呈浙江外海公安局、請速撥隊援救、

醫生急智退盜

周粉伯家無損失

南碼頭鑫德里醫生周粉伯家、前日午後兩點餘鐘、突來盜匪二人、周見勢不佳、即謂此間無錢、待吾樓上去取、盜信之、周既登樓、即將樓門緊閉、步至曬臺、狂吹警笛、盜始聞聲驚懼、相繼退出、

警報

▲大統路 閘北大統路安辭里三八三號蘇人陳根生家、昨日上午十時餘、被盜五人入內、各出手槍、刦去金叉金戒金環各一事、及銀鐲銀練等、共值洋百數十元、

▲引翔港 滬北引翔港公大紗廠隔壁某店、前晚夜半三時許、突來盜匪九人、搜去大洋一百餘元、小洋數十角、銅元數十千、以及衣飾等物而逃、

▲梅白格路 昨晚六時半、有三盜侵入梅白格路五百二十五號、各執手槍、刦去衣飾銀洋共值一千元、

▲周家嘴路 昨晚十時十五分、有五盜侵入周家嘴路九十七號、一執手槍、刦去衣飾銀洋二百九十二元、

審訊

□臨時法院重審四盜匪

江北人唐小老海吳成隊子、上年十月十七號、身藏軍火、行經戈登路、被探查獲、抄出手槍一支、子彈六粒、利刀一柄、調查得兩被告曾糾黨持械夥刦小沙渡路八百八十六號徐日南、勞勃生路一千八百八十九號周善根、同路三千五百五十八號李楊氏、小沙渡路三百十五號半戴夢花等戶財物、解由臨時法院訊明、判決唐吳兩盜各處死刑、由院呈奉省政府、以該案尚有疑點、命令發還重審、昨日午後二時半、由熊飛推事偕日副領事清水氏升座第六刑庭更審、捕房即將兩被告解案、據中西探投訴案情、繼據各事主投案、證明兩人確係行刦之盜、詰之唐小老海供、江北人、來滬四年、初來時、拉黃包車爲生、現做小工、否認往事主家搶刦、與吳成隊子係表兄弟、抄出之利刀、係在逃李鳳義之物、因其欲洗澡、寄在我處等語、拉質之吳成隊子供、住金神父路、拉車爲生、呈案之槍彈、亦係在逃之李鳳義拋棄在地、被探檢獲、實非我有、否認爲盜、復據華探證明此項槍彈實係在吳盜懷間抄出、並由法院指定之義務吳麟坤律師、爲兩被告辯護、並向各事主駁詰一過、推事核供、官諭本案改期訊理、被告等還押、

盜匪王惠才張海泉、因於去年十二月二十七號糾黨持械、搶刦新閘路三百零三號張阿大等戶之財物、被探拘獲、抄出手槍一支、解由臨時法院訊判各處無期徒刑在案、後經法院將全案卷宗呈報南京省政府核辦、現省政府因此案尚有疑點、諭令發回重審、以故昨日午後、由臨時法院重訊、即指定詹紀鳳律師爲被告義務代表、即據張阿大稟明被刦情形、並認出張海泉確係在場搶刦者、詰之兩被告皆不承認、連呼寃枉、熊推事諭令改期傳證再訊、兩被告還押捕房、

強姦幼女之聲辯

不哭・步行・不即發覺……

在湖北路神仙世界唱文明戲之伶人吳一齊、因於本月十三號下午、在文明戲場後台、將孫潘氏之六歲女兒毛媛強姦受傷、經新閘捕房將吳拘解臨時法院訊押候驗、各情已誌本報、昨晨續訊、即據包探王永俊稟稱、昨晚十一時至神仙世界文明戲後台樓上調查床鋪無着、當向詢問、據稱、現因損壞、正在修理、此種言詞、殊不可靠、前時確有帆布床一隻、顯係事後拆去、請究、又據孫毛媛訴明遭吳強姦情形、又據被告見證李九成投稱、在文明戲後台爲排戲之職、因我見患瘋病故在後台設布床一隻、終日坐在床上排戲、無時或離、又據見證陳月生投稱、在文明戲看守後台、亦終日在內作事、且夜間留宿後台云云、詰之被告、提出理由四種、㊀上次庭訊時、庭上問毛媛有血否、答有血、問當時哭否、答不哭、但既然強姦六歲幼女、豈有不哭之理、㊁是日既將其強姦、何能與女演員朱李先步行回家、㊂當時既發生強姦之事、何以不即發覺、直至次日午刻始來拘捕、㊃每日後台必有四十餘人在內、豈無一人看見、並延律師辯稱、被告之文明戲班內有女演員數人、被告如有此事、儘可與女演員勾搭、何必強姦六歲幼女、至女於上血跡、或係該女自己挖破、請求駁回、即據西捕頭衛斯稟稱、此案發生後、捕房將女送往醫院驗明、確係姦傷、且立時拘捕被告、由女孩認明姦伊者、即是此人無錯、被告律師所言、儘可與女演員勾搭之詞、但若使被告當時與女演員成姦、則今日强姦案件、不爲發生、況查該女孩到庭供詞流利、絕無教唆行爲、現捕房爲氏衆利益起見、應請庭上嚴辦等詞、推事核供、諭本案辯論終結、候定期宣判、

通姦既經成立

請求離婚認爲正當

追還田單等應另起訴

浦東人徐叔林之妻徐陶氏、姘識王惠惠偕逃、爲徐訴於地方法院、檢察處、將王及該氏拘獲、提起公訴、各判處五等有期徒刑二月、惟徐叔林以乃妻犯姦、有背婦道、故又具訴於該院民事庭、請求離婚、昨日下午、開庭審理、原告供年三十二歲、上海人、現住海寧路德興里一八八七號、開設飯店、民國四年結婚、生過四子、已喪其三、現在一子已十歲、夫婦間早本相得、嗣被告將我輕視、行爲乖謬、去年姘識王惠惠、乃於十月三十日捲逃、所以要求離婚、並追還方單四張及金環三隻、被告供三十二歲、上海人、住浦東二十二保三十八圖陶家宅、於十九歲時、嫁與徐叔林爲妻、夫婦間感情本好、問你與王惠惠姘識上訴、答無力、問你夫要與你離婚你願意否、答我爲他已生兒子、如果離後、我老來無靠、故不願意、至方單四張、有兩張爲翻造房屋而抵押在外、金環三隻、是付會錢而質當云云、又王惠惠供、四十五歲、浦東人、住高家行、做木匠的、問你爲姦情案處辦二月服否、答已服了、至此官向原告、本案純係婚姻糾葛、對於田單等、不能附帶、應另行起訴、原告即聲請撤回、問官當爲兩造和解無效、於是由王檢察官蒞庭、陳述意見、謂被告與王惠惠通姦、已經成立、原告請求主張、甚爲正當、請判決云云、問官遂諭辯論終結、二十六日宣判、

五千兩損失

持斧行凶案

陳金海前延律師代表在法公堂控告范阿金糾衆持斧行凶、砍傷脚骨、嗣有朱榮生投案、承認行凶、並聲明與范無涉、一案、昨又傳訊、原告律師稱、原告傷勢甚重、已成殘廢、查范阿金實與原告有宿仇、朱榮生自認行凶、顯見有意冒頂、亦係應得同等之罪、求請訊究外、並請追償損失五千兩、被告等亦延律師代辯、官諭辯論終結、聽候核判、

緝私成績

押送瀏河鹽棧

蘇五屬鹽務緝私局各營隊等、日來緝獲私鹽船隻、計有七八艘之多、業經分批押送瀏河鹽棧秤收充公、

驗屍併誌

●槍傷身死● 匪徒張鳳生等、於本月廿二號下午八時、身帶手槍、行經山西路漢口路左近、適總巡捕房華探譚鳳池馬長書在該處檢查行人、詎張匪等不服檢查、開槍拒捕、當時被探開槍還擊、彈中腹部受傷、當經獲送醫院醫治在案、茲悉張匪醫治無效、延至前日身死、昨日臨時法院推事驗明尸體、諭着地保棺殮、

●電車碾斃● 住居北浙江路華安坊一百號石耀庭之子石顯星、前日午後被六路電車碾斃、各

情已誌本報、昨晨屍體經法院推事驗明、諭着屍父棺殮、如欲伸雪、須提出證據、向臨時法院起訴、

各處火警

▲昨日下午五時五十五分、法租界康悌路一百五十五號林慶豐雜貨店樓上、忽然失火、當經救火會驅車到場灌救、焚燬樓面一間、

形形色色

迷路男孩

四區公安局警察潘志洪、昨晨一時許、在閘北大統路拾獲一迷路男孩、名劉二爲子、江北人、年六歲、家住鐵路北、飴詞糊糊、判送慈善團留養候領、又五區三分所、昨日查見男孩一口、據稱名吳春法、十歲、杭州人、父名輪雅、母死已五年、一兄名春林、妹名春英、向在杭州關帝廟警察局對過林古吾家學戲法、因不堪其苦逃出、被一江北人帶坐火車來滬云云、判送局示招領、

萬惡的梅毒

萬惡的花柳梅毒、在此節序溫煖之時、雖潛伏血液中者、亦必乘時肆虐、向外發展、於是細嫩的皮膚、受毒菌之破壞、東腫西爛、其痛苦莫可名狀、而毒素之蔓延、又有流到那裡、爛到那裡之厲害、諸君自問曾經染過梅毒之害否、及偶涉足、下體覺有微癢否、有之希即購服

清血 解毒 海波藥 以治之、蓋此藥唯一之效力、在能清除血液中之毒素、毒素既清、毒菌絕跡、雖萬惡的梅毒、亦不能再爲我患矣、欲求根本治療者、非服「海波藥」不爲功、

清血解毒海波藥 每瓶二元……每打二十元

上海五洲藥房發行 各埠藥房均有分售

姚佐賴 除根白濁丸

諸君曾服諸般白濁丸不靈者不可不試

每瓶二元 小瓶一元 總發行所上海三馬路大舞台對面姚佐賴大藥房 永安先施及各藥房均有出售

昨日上海賽馬之成績

第一次（甲乙兩種）跳欄　賽十二法郎
馬名　騎師　重磅　獨贏　馬位
一　羅司倫Rosslam　美登　168磅　612張　123張
二　會說好克White Hawk　包得亨　147磅　634張
三　勃勃林奧勃Bubbling Over　司丹倫　160磅　91張
總時間三•一一•四　最後二法郎三元•一頭馬勝數乘二三馬相距五乘
獨贏　十一元一角
馬位　（一）六元一角（二）六元一角（三）十一元六角
搖彩　（一）二〇一號一千〇〇二元四角（二）四〇九號二百八十六元四角（三）四四二號一百四十三元二角
副彩　四張各得洋五十元號碼如下　一九七　四三九　一一一七　二三一六

第二次（乙種馬）　賽一里
一　反埃司保脫Fair Sport　沙各洛夫　133磅　382張　120張
二　克司麥司腦色根(Christmas Day II)　包林　126磅　352張　120張
總時間二•一一•四　最後二法郎二元•二頭馬勝數乘
獨贏　五元八角
馬位　（一）六元二角
搖彩　（一）五八號一千二百二十元（二）四〇四號四百四十元
副彩　無

第三次（甲種馬）　賽四分之三里
一　札爾爾司Glenlice　麥邊　133磅　442張　331張
二　設利爾斯Three Fours　海爾維去　135磅　262張
三　佛脫落克Veterock　沙各洛夫　132磅　193張
總時間一•三四•三　最後二法郎三元頭馬勝四分之三乘二三馬相距一頸
獨贏　四十一元
馬位　（一）十二元（二）九元六角（三）六元二角
搖彩　（一）三九〇號一千一百二十元（二）一〇三號一百四十元（三）四六號一百六十元
副彩　八張各得洋五十元號碼如下　九一　一〇六　四三九　一二一　二五一　三〇一　四六二

第四次（甲種馬）讓賽　賽一里又四分之一
一　高田利爾Cour de Leon　沙各洛夫　135磅　382張　231張
二　開而馬來Killarney　海爾維去　130磅　107張
三　潑立的拉脫Pretyflight　馬勒　130磅　132張
總時間二•四八•一　最後二法郎三元•一頭馬勝一乘二三馬相距一乘
獨贏　二十九元〇二角
馬位　（一）九元二角（二）八元五角（三）二十五元四角
搖彩　（一）五五四號一千四百三十五元（二）一八四號四百十元（三）三六四號二百〇五元
副彩　七張各得洋五十元號碼如下　五〇〇　一一〇　一〇六　二四六　一三四　六五二　一六二

第五次（搖會新馬）搖會大皮　賽一里半
一　滬而反阿Shelfire　包林　126磅　159張　159張
二　拿物立司脫Novelist　麥邊　129磅　117張
三　及梅溫脫Jimmy Winter　海爾維去　128磅　81張
總時間三•二九•二　最後二法郎三〇•二頭馬勝半乘二三馬相距四分之三乘
獨贏　八十九元四角
馬位　（一）十九元四角（二）八元五角（三）九元九角
搖彩　（一）四〇一號二千一百八十四元（二）一五〇號六百二十四元（三）一六一號三百十二元
副彩　八張各得洋一百元號碼如下　三四二　四四〇　七一　九六　四　七　四三八　一二　二六六

第六次（甲種馬）拍賣　賽四分之三里
一　阿七里司Achilles　美登　141磅　676張
二　卡而發拉Kalfalla　海爾維去　144磅　713張
三　賽田瑞Maderia　包特　137磅　221張
總時間一•二六•四　最後二法郎二元•一頭馬勝一頭二三馬相距四乘
獨贏　三十六元二角
馬位　（一）十二元一角（二）十一元七角（三）二十六元五角
搖彩　（一）二八二號一千五百十二元（二）九二號四百三十二元（三）六九九號二百十六元
副彩　二十張各得洋五十元號碼如下　五一八　六〇〇　一六八　三九　〇　三六七　七三七　四六七　三六六　二二一　三〇〇　八三　三五八　四三〇　四〇八　一四二　六六五　四九〇　三三〇　四八二

第七次（甲種馬）　賽一里
一　快俠脫衣扶Quiet Eye　包得亨　138磅　123張　121張
二　皮爵克Redfock　麥邊　129磅　82張
三　驪陀格林Meadow Green　倪大　131磅　73張
總時間二•一〇•一　最後二法郎三元•一頭馬勝一乘半二三馬相距一頸
獨贏　十元三角
馬位　（一）五元四角（二）五元八角（三）六元
搖彩　（一）四〇五號一千八百七十六元（二）六一九號五百三十六元（三）四三號一百六十八元
副彩　四張各得洋五十元號碼如下　三六三　六四六　一二二　二三二

第八次（甲種馬）　賽一里又四分之一
一　文拉丁Ariel Felix　海爾維去　133磅　6張　42張
二　勃樂多Blinko　包文　133磅
三　藤綠蘭Zululand　沙各洛夫　135磅　123張
總時間二•四八•　最後二法郎二四•二頭馬勝二乘二三馬相距一乘
獨贏　四十六元四角
馬位　（一）十四元二角（二）八十七元四角（三）九元五角
搖彩　（一）四五九號一千四百七十元（二）三七號四百二十元（三）五五三號二百十元
副彩　十四張各得洋五十元號碼如下　五六二　一〇九　五五一　四七　七　二四〇　三三一　八九　六　一八四　六三七　五七一　一三　五　三六四　二四五

第九次（乙種馬）讓賽　賽一里又四分之一
一　意司倫Islam　羅意司　132磅　332張　130張
二　奧倫具與林Orange William　愿加藍沙　138磅　137張
三　蒙立脫衣扶Moonlit Eye　包得亨　133磅
總時間二•四四•二　最後二法郎二元•一頭馬勝一乘二三馬相距一乘半
獨贏　四十二元
馬位　（一）二十元二角（二）十七元二角
搖彩　（一）三二二號一千八百九十七元（二）二〇號九百四十元（三）二九號二百七十元
副彩　二張各得洋五十元號碼如下　三一二四　四六九

第十次（搖會新馬）　賽半里
一　潤克Wyek　馬勒　135磅　332張　332張
二　壇白斯士Don Basilio　海爾維去　132磅　237張
三　特脫的恩式Dusky Answer　美登　128磅　103張
總時間一•〇四•二　最後二法郎一四•一頭馬勝一乘半二三馬相距一乘
獨贏　二十六元二角
馬位　（一）九元三角（二）九元四角（三）十元二角
搖彩　（一）一四四號一千五百二十六元（二）六八九號四百三十六元（三）三九〇號一百十八元
副彩　十四張各得洋五十元號碼如下　五六六　六六〇　三二一　一九　五　二六一　六一　七六　七〇四　一一七　五六八　二三〇　四八二

第十一次（甲種馬）　賽一里又四分之一
一　勿拉探特克Fair Trick　麥肯　132磅　113張　113張
二　及克他Jack Tar　哈羅夫　126磅　123張
三　遲挨的爾Nevahni　派舍　133磅
總時間二•二四•二　最後一法郎二八•二頭馬勝一乘二三馬相距一乘
獨贏　三十六元一角
馬位　（一）九元八角（二）十二元二角（三）十四元七角
搖彩　（一）五〇七號一千六百六十六元（二）四一一號四百七十元（三）五〇六號一百三十八元
副彩　十張各得洋五十元號碼如下　三一九　二七七　四七四　六〇〇　二七九　六八七　四四二　一〇四　七二〇　一九八

今日引翔鄉賽馬之預測

▲第一次（七法郎）一•吉得而揶勒謀Little Drummer　二•麥特爾透Mad Hatter　三•日益老Cadun Raw
▲第二次（半里）一•西屋帷G. O. D.　二•恩太希Endive　三•會司登派克Western Park
▲第三次（一里）一•愛勃而文得Alle Venture　二•滾州Chancellor　三•阿特米雷勒Admiration
▲第四次（七法郎）一•甜倫麥克Grand Mark　二•克立司麥司克姆司Christmas Chimes　三•落脫雪克司Lot Six
▲第五次（一里）一•甜倫新綸尼Grand Symphony　二•愛麥門Anacreon　三•古特納司Goodness
▲第六次（四分之三里）一•強甲衣扶Chilly Eye　二•阿羅撒Ombra　三•貝當Petain
▲第七次（七法郎）一•地會而儂海羅The Wellknown Hero　二•克權克斂浦Clerkship　三•抱勃倫Bob Run
▲第八次（七法郎）一•翁納歐浦色根Ownership II　二•白得路Baccarat　三•勿爾歐浦色根Friendship II
▲第九次（一里又四分之一）一•康曼司門Commencement　二•尤色文U 7　三•甜倫康瑟脫Grand Concert
▲第十次（一里又四十分之一）一•飄浚歐浦Fellowship　二•卻明與司脊Charming Ostend　三•驪陀格林Meadowgreen
▲第十一次（一里）一•會脫好客White Hawk　二•四川Szechuen　三•拼湯雷Byplay

樂園

▲樂花歌舞會一瞥　昨日係樂花少女歌舞會舉行之第一日、地點在北四川路月宮飯店影戲場、計分日夜兩場、日場時間原定下午一時至三時、嗣因化裝不及、延至四時半方開幕、表演節目共十有四、亦因時間關係臨時剔去其五、計表演者、爲（一）蝶花舞、（二）覺悟、（三）寒衣曲、（四）因爲你、（五）鴛鴦舞、（六）賭子賭桌命、（七）葡萄仙子、（八）紅玫瑰、（九）三蝴蝶、舞星爲李瓔•黎錦暉•郭敏智•殷蘊英諸女士、（嘉）林明珠•郭敏智•殷蘊英諸女士、（演者爲……）

出版

▲舞星艷影預約　大華書局發行之舞星艷影、搜集滬上各舞場跳舞明星之最近照片數十張、並有說明、發售預約以來、預定者頗爲踴躍、

氣象

徐家匯天文台昨日（二十四）下午四時半、預測天陰、沿海霧或雨、高麗及黃海有旋風圈、各地風向不定、昨日下午三時前二十四小時內、本埠氣溫最高五九•五、最低四六•四、去年同日最高四七•七、最低四四•七、

體育紀載

萬國籃球 中華畢竟得錦標

昨以四十對廿二再勝美國 漢寧生銀盃歸中國

上海萬國籃球錦標比賽、自中美二國於二次決賽中打成各勝一局後、本屆錦標問題、遂異常沉悶、蓋中華隊實力、對於進攻防守方面、雖高勝美國一籌、但因命運之故、勝利殊難斷然預測、故莫不盼第三次之決鬥速臨、藉以打個明白、乃昨日爲三次決賽之期、預料國人對此盛況、必又有萬人空巷之舉、故協進會乃有改在網球場舉行之動機、但天不作美、大雨紛臨、致場地濘濕、積水盈寸、難於比賽、乃由雙方球員徵得同意、仍在籃球房舉行、觀者六百餘人、因事起倉卒、以爲延賽、而未至觀戰者、亦復不少、昨日中華陣線堅固異常、談達驊•歐陽旭暉•何通•三將聯成一氣、另成一軍、其進攻也出沒無常、其遠籃也雖遠亦中、伍繩武及黎寶駿二將之守衛、則如鐵壁銅城、對方雖以全軍注力於攻、亦難有衝破之望、誠有一夫當關、萬夫莫擋之勇、分數自始至終古立上風、結果以四十對二十二獲勝、本屆錦標、遂爲我中華所得、而漢寧生之大銀盃、亦以連勝三屆之資格、爲中華永有物矣、茲將昨日比賽情形述之如下、

▲上半時　担任裁判者爲張國勳、檢察員則爲蔣湘青、交通大學則組織拉拉隊在旁歡呼、且有手執綬視勝利旗者、下午四時正、銀角一聲、兩軍摩拳擦掌、在熱烈之歡呼聲中、開始接觸、我軍開動員令下、乃用高壓手段、全軍烝注於攻、一時聲勢浩大、美隊見來勢洶洶、知事不妙、乃取之於守、但安能當我猛軍之衝撞、談達驊先奮闖而入、用間離法將球傳與黎寶駿、黎得球輕輕向籃中送去、蕩籃而入、首開紀錄、眉目既分、戰鬭亦烈、歐陽旭暉相繼罰中一球、談達驊又得何通遠傳之球、反身擲入籃中、繼而伍繩武又罰中一分、在轉瞬間、分數驟增六分、可謂氣焰已極、其傳遞運球之迅速、使美隊大有捉摸不定之勢、美隊卡遜費去九牛二虎之力、方在七分鐘時擲中一球、而成六對二之比、但不久談達驊歐陽旭暉又連連中的、分數遂漸遠離、可謂一帆風順、迨至十三對二之後、美隊乃略商戰策、改用邊雙側擊法、頓覺球勢一壯、逐見起色、由魯濱遜•卡遜二將連得五分、分數變爲十三對七、僅差六分耳、斯時觀衆拉拉聲大作、分數步步增加、上半時終了、中華以十九對十三占勝、

▲下半時　休息十分鐘後、易地再戰、中華隊乘勝之威、更覺戰地風光、首首爭先、五鋒宛如一體、談達驊首在場之右角送進一球、由此前鋒後衛所向披靡、美隊陣內處處受敵、籃內時見首球、分數最遠離時爲二十七對十三、相差十四分之多、在此被壓環境之下、美隊內衛葛爾、竟突然而起、在場之右角遠處罰中一球、談達驊奮然追隨、仍爲二十九對十五、嗣後你來我往、互用心機、智謀取勝、我軍常能保持十分之先、由二十九對十九而進至三十二對二十二、而爲時無多、我軍以爲勝利可操左券、乃用援兵之計、以延時間、而美隊未知計謀、一味鏖戰、以爲時間將了、非攻籃得分不可、故陣內常呈空虛之象、我軍即利用乘隙而入、得分而返、故美隊竟至一蹶不振、結果中華以四十對二十二獲勝、

▲中華隊

姓名	職位	擲中	罰中	犯規	得分
董小培	右鋒	一	〇	〇	二
陸鍾恩	右鋒	〇	二	〇	二
談達驊	左鋒	七	〇	二	一四
梁國權	左鋒	〇	〇	〇	〇
歐陽旭暉	中鋒	六	一	一	一三
何通	中鋒	一	〇	〇	二
伍繩武	右衛	一	三	一	五
黎寶駿	左衛	一	〇	二	二
張□元	右衛	〇	〇	〇	〇
總計		一七	六	六	四〇

▲美國隊

姓名	職位	擲中	罰中	犯規	得分
仇頓得	右鋒	一	一	一	三
雷爾遜	左鋒	二	〇	一	四
克拉蘇	左鋒	一	〇	一	二
卡遜	中鋒	五	一	〇	一一
律良	中鋒	〇	〇	〇	〇
史感列	右衛	〇	〇	三	〇
葛爾	左衛	一	〇	二	二
麥石脫	左衛	〇	〇	〇	〇
總計		一〇	二	八	二二

上半時中華一九分　美國一三分　裁判員張國勳
下半時中華二一分　美國九分　檢察員蔣湘青

中西童子軍足球年賽結果

西隊人數未齊自願棄權 改爲友誼比賽中華獲勝 —結果十與一之比—

本屆中西童子軍足球年賽、定於昨日下午三時在中華足球場交鋒、奈天不作美、午後大雨傾盆、幸不久即霽、但場地已濘滑不堪、西隊方面僅到球員六人、陣線難以分配、乃自願棄權、中華以一對〇獲勝、後改作友誼比賽、中華借將殿補湊成十一人而賽、結果中華童子軍以十對一獲勝、茲將比賽情形、誌之如下、

下午三時正、兩隊戰士對峙場中、童子軍司令導郭纂祺氏步至場中開球、一時中華童子軍音樂驟作、聲調悠揚、動人心脾、而雙方球賽亦由此開始、場中積水盈寸、戰士飛奔、水濺滿身、偶一不慎、即感頭重腳輕、身體失其平均、傾跌隨之、一至防地、即成泥人、引得全場觀衆捧腹不止、球每自高落下時、則其彈力性、水花四濺、煞是好看、中華隊在此環境之下、毫不稍殺其志、陳虞添戴麟經依然現其活潑精神、在十分鐘內西隊全在被困中、左翼沿邊使人傳中、被陳虞添接得、西隊內衛意欲向前攔阻、不料地下一滑、未能迎合、當被陳虞添攻入、首開紀錄、由此中華隊球勢頗盛、五前鋒常向敵門攻打、陳虞添沈葆昌先後射入四球、上半時成五與零之比、中華勝、休息後繼續再戰、西隊雖欲反攻、奈因我隊內衛森嚴、無法解破、而前鋒陳戴等之攻擊、更形劇烈、故西軍祇有招架之勢、而無反攻之暇、結果又被戴麟經黃志良李寧等攻入五球、而西隊僅由補充之華人楊某立踢、總結中華童子軍以十對一獲勝、比賽畢、發領獎品、中華隊每人得小銀盃一隻、以誌紀念、西隊除隊長得一銀盃外、並贈一足球藉以鼓勵、

教育紀載

留法回來之兩藝術家

—本埠—

方勾女士……方于女士

武進國語專家方毅之女公子方勾（原名蘊）方于（原名裕）兩女士、於月前回國、據黃警頑君云、方勾女士在里昂國立美術學校國案畫系專修瓷器、紡織兩門、均以第一名畢業、今已就江蘇大學工學院之聘、方于女士在法、曾從名師研究音樂、並擅雕刻、現在國立音樂院教授法文、

滬江南洋之職業指導講演

滬江大學昨請上海職業指導所副主任潘仰堯君到校講演、題爲「學生選擇職業問題」、㈠職業之定義、職業並非專爲生活、是人對於社會應盡的義務、㈡擇業之重要、擇業與擇偶爲終身二大事、萬不可草率從事、㈢擇業應根據本人特性興趣志願環境與地方需要、㈣滿足必要之教育計劃、㈤滿足職業上所需各項之計劃、㈥入事業界前進之計劃、㈦各業特具之才能、㈧以金錢量求學時代光陰之價值、㈨努力準備之諸點、約講三刻鐘、由主席劉湛恩致謝而散、

南洋中學昨日下午三時、請中華職業教育社副主任楊衛玉君蒞校講演職業指導、楊君所講爲青年擇業問題、分爲四點、㈠擇業之重要、㈡以前擇業之不當、㈢將來應趨之途徑、㈣擇業之條件、楊君約講一小時、由王君致詞稱謝、

中國國民黨政綱

改良農村組織增進農人生活（對內政策第十條）
制定勞工法改良勞動者之生活狀況保障勞工團體並扶助其發展（對內政策第十一條）
勵行教育普及以全力發展兒童本位之教育整理學制系統增高教育經費並保障其獨立（對內政策第十三條）
一切不平等條約如外人租借地領事裁判權外人管理關稅權以及外人在中國境內行使一切政治的權力足以侵害中國主權者皆當取消重訂雙方平等互尊主權之條約（對外政策第一條）
關於中央及地方之權限採均權主義（對內政策第一條）
中國國民黨上海特別市黨部宣傳部

第二次改訂四角號碼檢字法

王雲五發明

第一條　筆畫分爲十種、各以號碼代表之如下。

號碼	筆名	筆形	例字	說明
0	頭	亠	言主广疒	獨立之點與獨立之橫相結合
1	橫	一 ㇀ 乚	天土地江元風	橫、挑、右鈎
2	垂	丨 丿 亅	山月千則	直、撇、左鈎
3	點	丶 ㇏	宀ネ衤ㄙ之卜	點、捺
4	叉	十 乂	草杏刈大皮安	兩筆相交
5	插	扌	才戈申史	一筆插入兩筆以上
6	方	口	國鳴目四甲由	四邊齊整之方形
7	角	㇆ ㇄	羽門灬灰雪衣亡學	橫與垂相接之處
8	八	八 ㇒ 人	分貝羊余栄足	八字形及其變形
9	小	小	尖糸惟羿營界禁	小字形及其變形

注㈠書法均以楷書爲準、如亦今言作亠、今言作𠆢。㈡凡筆畫複雜如亠作〇、不作3、八作8不作23、小作9不作33。

第二條　每字但取四角之筆、其順序：㈠左上角㈡右上角㈢左下角㈣右下角。檢查時、按四角之筆形及順序、每字得四碼：（例）㈠左上角 ㈡右上角 端 ㈢左下角 ㈣右下角　顏＝0128　截＝4325　瞬＝6789

第三條　字之上部或下部、祇有一筆時、無論在何地位、均作左角、其右角作〇。（例）宣 首 冬 軍 宗 母
每筆用過後、如再充他角、亦作〇。（例）千 之 持 排 美 巢

第四條　取角時應注意之點：
（甲）獨立或平行之筆、不問高低、概以最左或最右者爲角。（例）非 停 疾 滿 帝
（乙）最左或最右之筆、有他筆蓋於其上或承於其下時、取蓋於上者爲上角、承於下者爲下角。（例）宗 波 寧 甲
（丙）斜撇爲他筆所承、取他筆爲下角。（例）春 奎 雅 衣
（丁）左上之撇作左角、其右角取右筆。（例）辰 風 應 虎
直撇不爲他筆所承、取直撇爲下角。（例）年 牟 句 件 鳴

第五條　匚、囗、門、鬥、上下左右無他筆時、其下角取內部之筆。（例）國＝6043　閉＝7724　闘＝7712

第六條　四角同碼字較多時、以右下角左方之筆爲第五角。右下角左方之筆已用過時、以右下角上方之筆爲第五角。（例）行＝21221　羽＝17121　組＝21912　云＝10731
右下角左方上方之筆均已用過、其第五角作〇。（例）仁＝21210　仃＝21220

第七條　五角同碼字較多時、得計橫筆（即第一種筆形包括橫刁及右鈎）之數、記於五角號碼小數點之後。（例）市帝二字同爲00224、但市字二橫帝字三橫、故市作00224.2、帝作00224.3

單字排列法

四角		五角		五角加橫筆	
確	1261	據	51031	個	22202.1
研	1262	據	51032	倜	22202.2
硬	1263	擄	51033	倜	22202.3
礎	1264	據	51034		

詞語排列法

第一字取四角或五角、第二字取上二角、第三字取左上一角、無第三字時以〇表之。

10101　三
000　三青
100　三元
233　三合宗
302　三審制
400　三才
414　三教九流
440　三權
600　三國
770　三民主義

（詞語較多時、第二三字得增加角數、第四字以下亦得酌取一二角。單字或詞語較少時、第一字得取二角、第二字得取一角。）

人名排列法

與詞語排列法同

10104　王
100　王雨亭
　　王元記
104　王正藩
124　王廷根
128　王瑞韶
140　王　璋
164　王理孝
171　王勖琳
173　王畹清
176　王盎昌
203　王秉之
210　王稼龍
213　王步洲
214　王筱棠
215　王顯泰
216　王順昌
217　王顯興

（上表係按上海電話簿改排。王字將及二百戶。幾爲一與百之比。又電話簿第一字按筆數排列、同筆字多至一百十九個、本法則同碼字至多不過五個、檢查遲速、自不待言。）

同碼字數百分表

通常字書以八九千字爲度、用部首者、同部之字至多四百餘、用筆畫者、同畫之字至多八百餘、故既知部首或筆畫、尚須費許多尋覓之工夫、本法同碼字數、四角不滿五十字、五角不滿二十字、而五字十字以內實占大多數、故既知號碼、一望即得、茲表列如下。

	同碼字數	一字	二字	三字	四字至五字	六字至十字	十一字至廿字	廿一字至卅字	卅一字至四十字	四十一字至五十字
四角	碼數	1088	488	282	308	260	100	18	9	4
	共計字數	1088	976	846	1363	1924	1407	448	308	184
	占全體字數之百分數	13−	11+	10−	16−	22+	17−	5+	4+	2+
五角	碼數	3364	958	348	235	117	24	×	×	×
	共計字數	3364	1916	1044	1022	840	344	×	×	×
	占全體字數之百分數	40−	22+	12+	12−	10−	4+	×	×	×
五角加橫筆	碼數	6816	665	98	31	×	×	×	×	×
	共計字數	6816	1330	294	132	×	×	×	×	×
	占全體字數之百分數	80−	15+	3.5+	1.5−	×	×	×	×	×

檢查單字速率表

本法檢字只取四角之筆、迅速無比、是其特長、今將千字文首百字用本法及部首筆畫實地試驗、結果如下。

	四角檢字法	部首法（根據新編電報）	筆畫法（根據新字典檢字表）
受驗人數	7	13	7
程度	高中學生四人、高小二人、初小一人	大學畢業者八人、中學畢業者五人	中學畢業者二人、高中學生三人、初中學生二人
共計費時	21分12秒	128分52秒	224分17秒
每字平均需時	12秒強	1分17秒強	2分14秒強
百分比	100	606	1050
全體檢不出字數	無	34	無
平均每人檢不出字數	無	2.6	無

檢查詞語速率表

商務印書館雜誌定戶卡片共十二萬數千。中文按第一次改訂四角檢字法排列。西文按羅馬字母排列。今將卡片各百紙、以受有同等訓練之人實地試驗、結果如下。

	共計費時	每片費時	百分比
四角檢字法	45分12秒	27秒	100
羅馬字母法	81分47秒	49秒	180

商場行市

厘市挺秀

▲洋釐　昨市釐價趨挺秀、早市七錢二分五厘三七五、比前日又大六二五、午市更昂、爲七錢二分五厘五、錢加五毫、公會內交易仍旺、業中做開票頭鈔款一百四五十萬、客帮如漢帮及北帮去路頗暢、計有百餘萬之譜、銀行互市四十餘萬、來源中杭滬甲三十六萬、小同行收兌鈔票並現洋進出數十萬元、單角上下午同做六錢一分七厘半、和上日相同、成交二千餘角、銅元以洋釐逐漲之故、計早市五錢八分四二五、午市五錢八分半、比上日增高八七五、成交十餘萬角、銅元二千八百五十五文、早二千八百五十四文、午二千八百五十五文、角坯仍爲二百三十文、略小落一文、計五十五文、

▲銀拆　昨各銀行收解各款較鉅、因値星期六、銀行下午例不辦公、共計收解款三百餘萬、票商各收解貨匯款約四百餘萬、銀拆穩定如故、早午市仍開二分、銀行拆息亦計二分、

外匯內盤挺秀

昨逢星期六、外匯向例上午半天市況、掛牌價仍同日匯加一二五、計爲七十五兩五錢、其餘悉無變更、英美銀價、日美日英亦強、又私電市況堅固、强於銀行內盤、計英美兩匯尚屬平定、銀行又買英金十餘萬磅、美金亦有出、又正金售出、[illegible]

▲英匯　掛價勿更、內部平穩、[illegible]

▲美匯　掛價不更、內部和上日相似、交易不多、[illegible]

▲東匯　掛牌已加一二五、計七十五兩五錢、內盤趨高、[illegible]

東匯穩健

[illegible]

內匯穩健

昨日華商銀行公會報告、國內各省匯兌狀況尙屬穩健、如京津銀升洋平、[illegible]

大條近遠均縮

昨（二十四日）據英倫來電、大條銀近期縮一二五、計爲念六便士一八七五、遠期縮一二五、計念六便士一八七五、[illegible]

標金續漲

昨（二十四日）標金續漲未已、蓋大條及美銀回縮、而兌換漲、人心頗堅、故早市即漲一兩○、毛盤回落數錢、英匯獨後有六七錢上落、午時內外匯益緊、復見高翔、計加數錢、收市比較前天計漲起一兩二錢、照東匯結價已縮高二兩有餘、而外匯華商扒結日金、銀行賣意不濃、場內交易亦旺、[illegible]

公債趨勢堅定

昨（念四日）公債期貨市況、現前市[illegible]

棉市仍疲

昨（二十四日）紐約棉市以利物浦市況不佳、及現貨需要無起色而跌、計各月期價小去十三至十七磅音、[illegible]

紗市跌風更盛

▲現紗　昨日（星期六）現紗市況因大勢不利、兼之天雨、客帮大都觀望、故統市僅四百餘包、[illegible]

▲現棉　交易檢見沉寂、[illegible]

七年長期

[illegible]

整理六釐

[illegible]

二五庫劵

[illegible]

市價一覽

◉國外匯兌　三月念四日（禮拜六）市

[illegible]

◉國內匯兌　銀行公會報告各省匯市

[illegible]

◉各國幣價

[illegible]

◉金市

[illegible]

◉銀洋錢市

[illegible]

◉滬南米市

[illegible]

◉滬北米市

[illegible]

◉油豆餅

[illegible]

◉雜糧

[illegible]

◉上海華商紗布交易所

[illegible]

◉上海華商證券交易所

[illegible]

◉上海證券物品交易所

[illegible]

◉上海麵粉交易所

[illegible]

◉紐約棉市

[illegible]

◉利物浦棉市

[illegible]

◉孟買棉市

[illegible]

◉大連油豆餅電

[illegible]

◉大阪三品紗

[illegible]

◉本廠粗布

[illegible]

◉煤油

[illegible]

旅行一覽

◉滬寧路行車時刻表

▲上行車　上海北站開

[illegible]

▲下行車　南京開

[illegible]

船期

▲進口輪船報告　三月念四日（初三日）禮拜六

[illegible]

▲出口輪船報告

▲寧波班　[illegible]

▲長江班　[illegible]

▲定海石浦海門　[illegible]

▲崇海班　[illegible]

▲穿山定海班　[illegible]

▲通州揚州班　[illegible]

▲福州班　[illegible]

▲溫州班　[illegible]

▲南華班　[illegible]

▲北洋班　[illegible]

外洋輪船報告

▲舊金山班　▲西雅圖班　▲英國倫敦班　▲法國馬賽班　▲德國亨寶班　▲呂宋爪哇班　▲世界班　▲花旗溫哥武　▲香港小呂宋　▲意國郵船班　▲長崎神戶班　▲青島大連班

[illegible]

法庭公布

─地方法院─

▲民事批示　[illegible]

▲民事判決　[illegible]

▲刑事判決　[illegible]

▲民事裁決　[illegible]

▲民事批示　[illegible]

▲公示送達　[illegible]

─臨時法院─

▲民事判決　[illegible]

─上訴院─

▲民事判決　[illegible]

Published every morning including Sundays

THE EASTERN TIMES

No 8494 Shanghai Monday March 26 1928.

圖畫時報

三月二十五日第四百四十五號
每星期出二次
Published Twice Weekly

徵求 本報歡迎 求時事及 遊戲美術 美術照片 酬金從優 其有精美 之品如經 來函聲明 並可於後 版後寄還

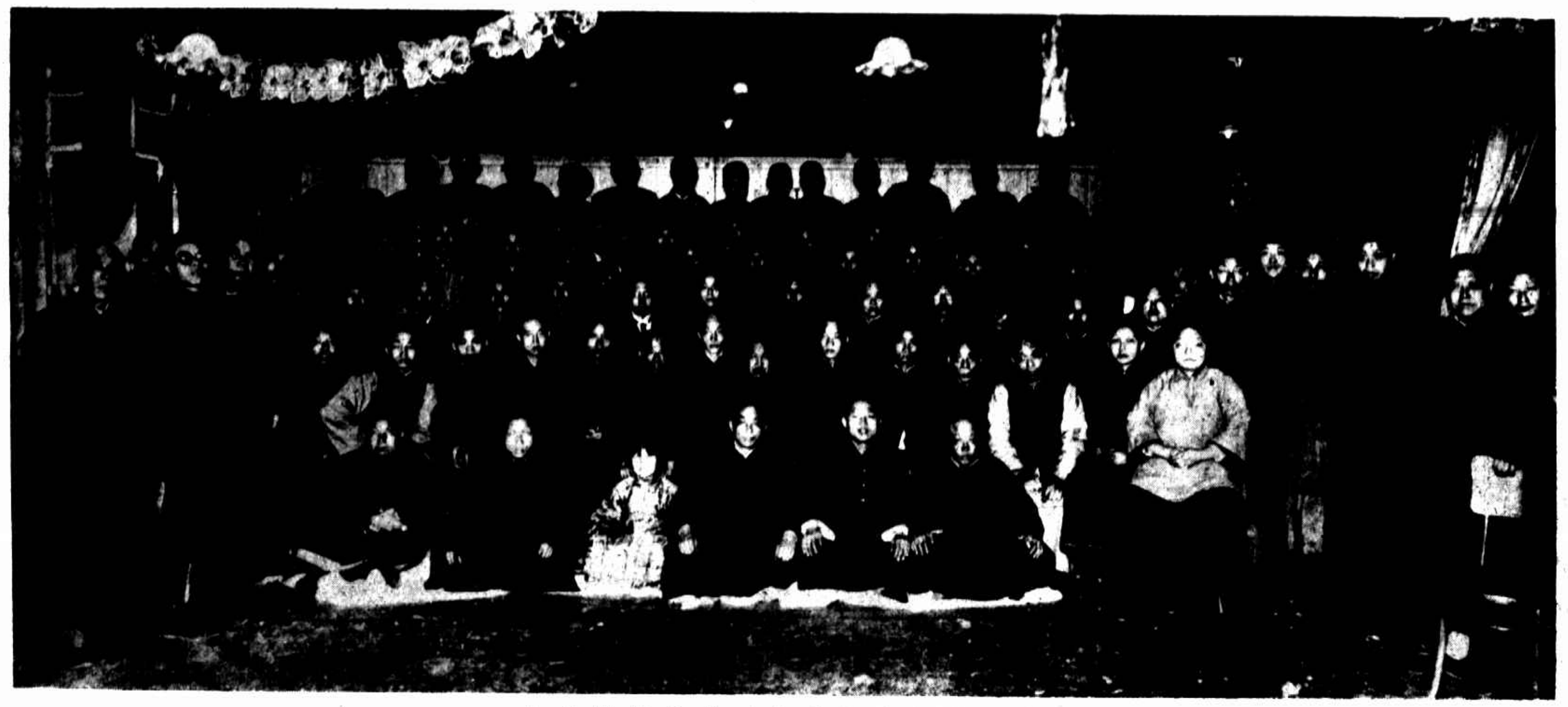

時報歡宴派報同人餐後攝影「寶記攝」
The dinner party in An Wic Luh of newspaper sellers invited by the Eastern Times.

唐鍬仙瓊仙姊妹畢業於廣肇女學及愛國女學性好樂音春後擬自費赴日留學「黃奧頭攝」
Misses Tong Chiuh-sien and ung-sien graduates of Cantonese School of Girls and Ai Ngo Girl School both fond of music. They intend to study in Japan after this spring.

兄弟和姊妹「俞亮時攝」
Brothers and sisters.

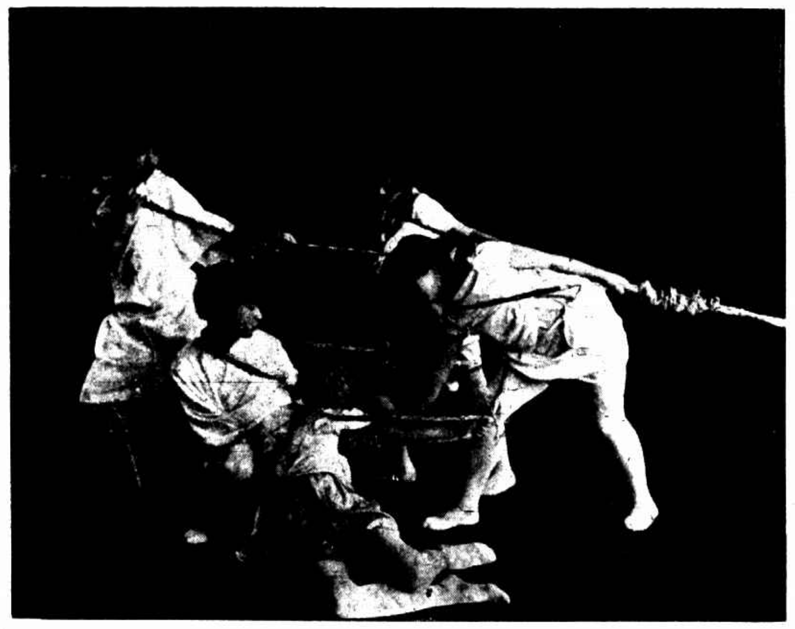

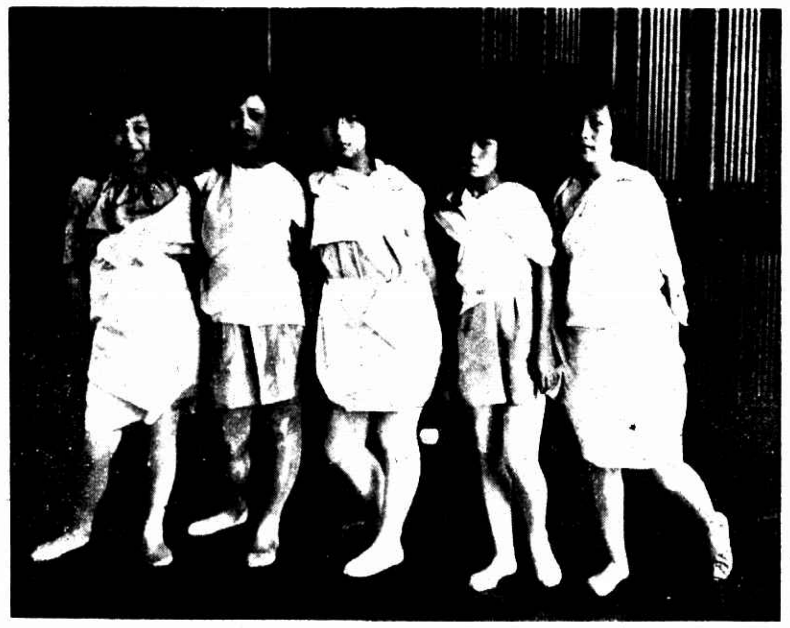

新聲音樂團於後日在寰球學生會表演伕船曲右圖為船夫拖船之情形左圖為另一表情「唐僧攝」
Sing Sung Dancing Company acted in the W. C. S. F. Right—Boatman toneing a boat. Left—Another expression.

陳蓮女士行將赴之小舞蹈家「唐僧攝」
Miss Chen Lien a petit dancer.

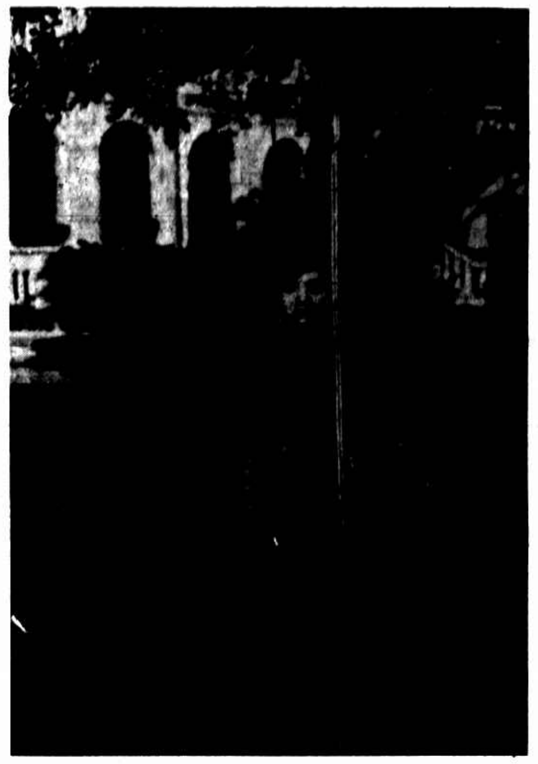

舞星殷梅英女士「畀庵攝」
Dancing Star Miss Ying Yung-ying.

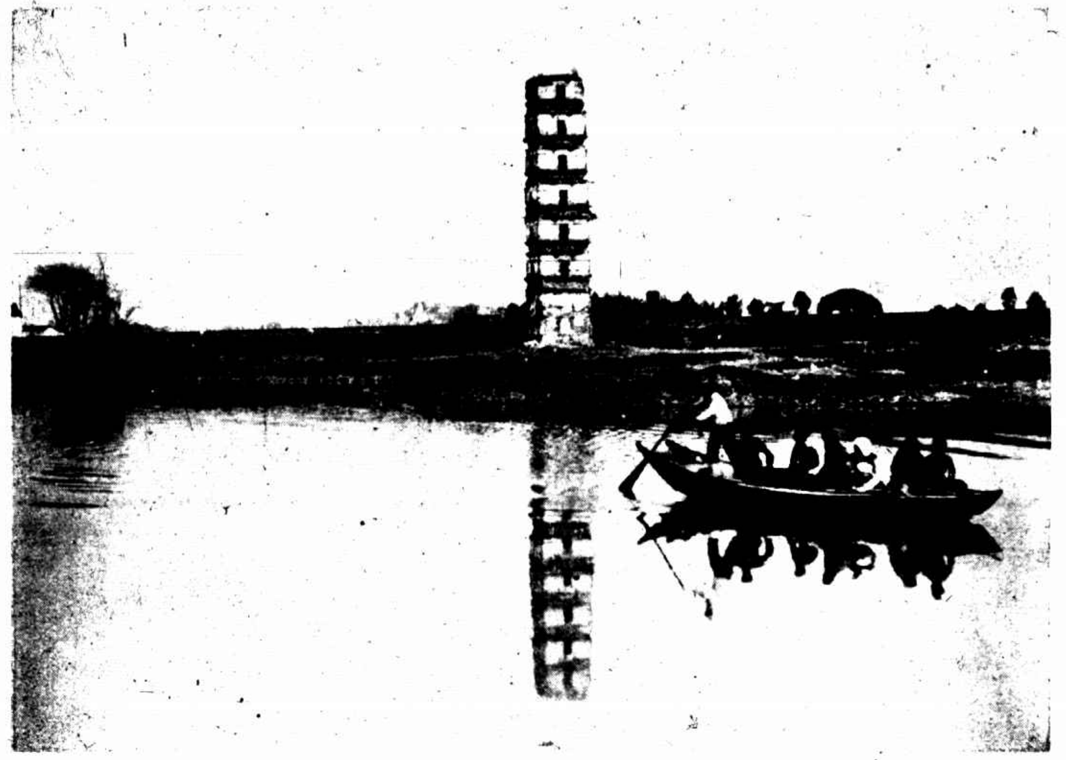

雲塘孤塔「朱德徵攝」
A pagoda.

捉小魚「尹耀明攝」
A children game on stones.

北極閣「劉官閣攝」
Extreme North Pavilion, Nanking.

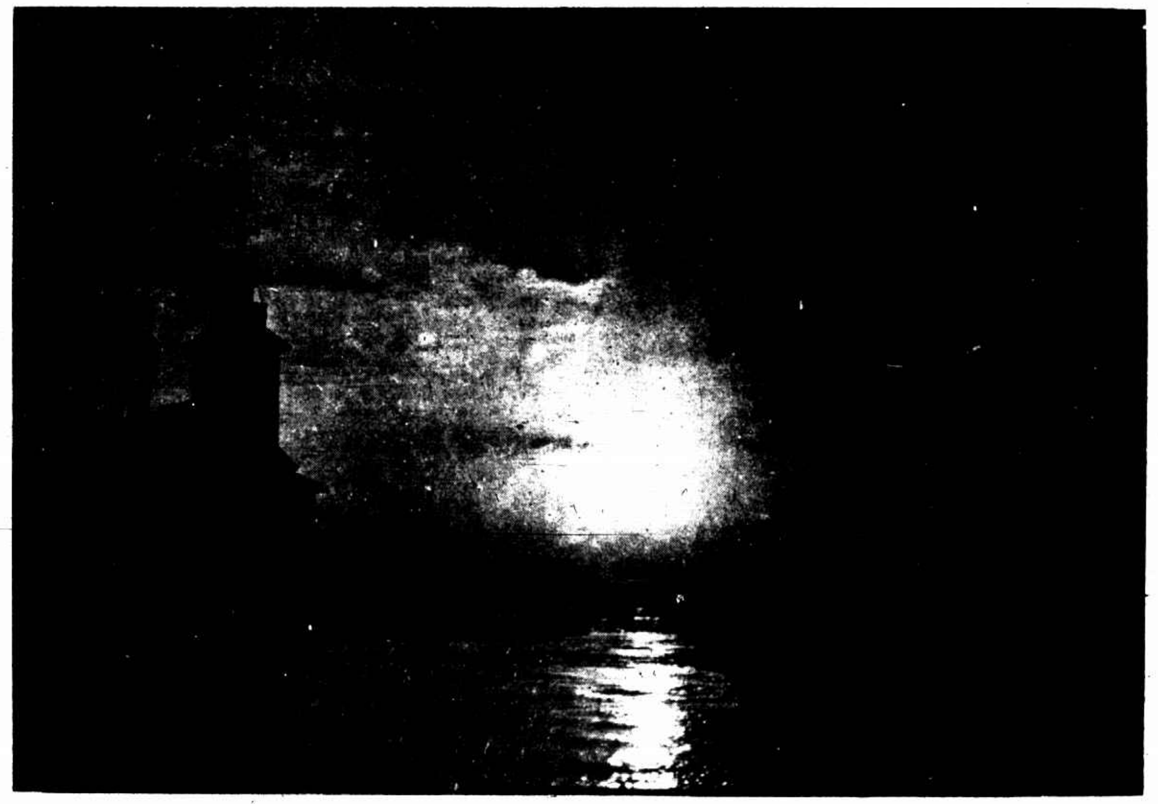

爪哇洲水埠之落日
Sun set in Java Sea.

蘇州[illegible]會長[illegible]石君第三子[illegible]軒君與[illegible]故方式如君之孫女芝[illegible]女士結婚儷影　「王[illegible]攝」

The wedding of Mr. Tsur Zun-shi, third son of Mr Tsur Wei-seh and Miss Fong Tse-yun grand-daughter of Mr. Fong Seh-zu.

林樹如女士及其母王仲玉女士林女士畢業於省立女師範現肄業於閩福法政大學　「劉亦珍攝」

Miss Lin Shu-zu with her mother Mrs. Wang Zong-yoh. Miss Lin a graduate of Fookien Law University.

邵綺厂女士　「曹西揚攝」

Miss Zau Yee-sun.

洞庭東山之殿涇港　「朱伯壽攝」

Dieu Chin Kaung. East Tong Ting San. noted for scenery and historical.

庭前雪（古柏與臘梅）　「舒新城攝」

Snow in a courtyard.

近日尊孔之聲浪高而香港祀孔倍形熱鬧孔誕節各街搭彩臺樂及紙紮戲劇如圖所示可見一斑　「少豫攝」

The Confucius festival at Hongkong.

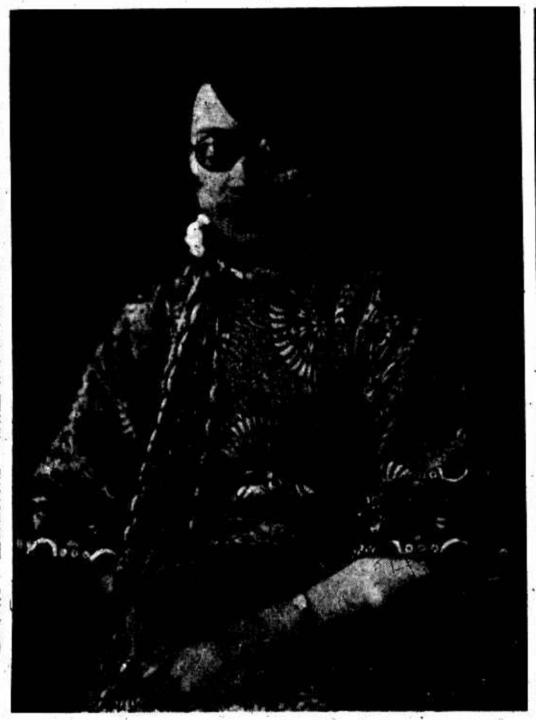

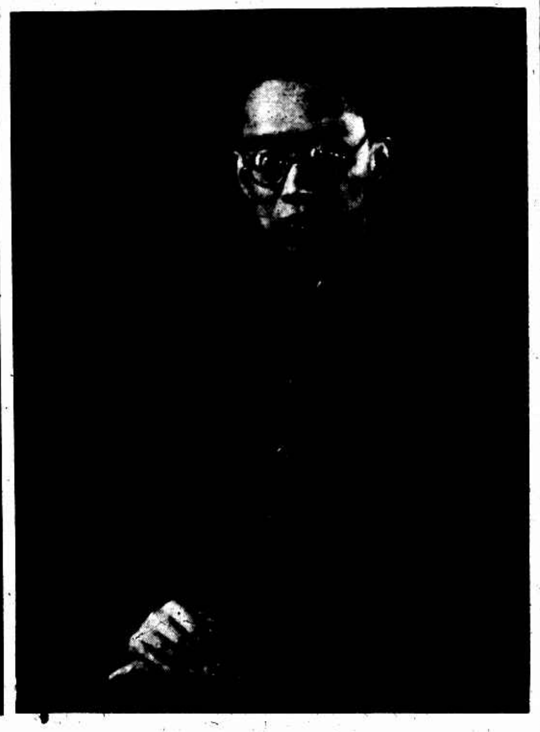

李博亭君夫人丁湘華女士及李博亭君李君精國電新自斐律賓回國　「唐儈攝」

Mr. and Mrs. Li Poh Ding. Mr. Li recently returned from Philipine.

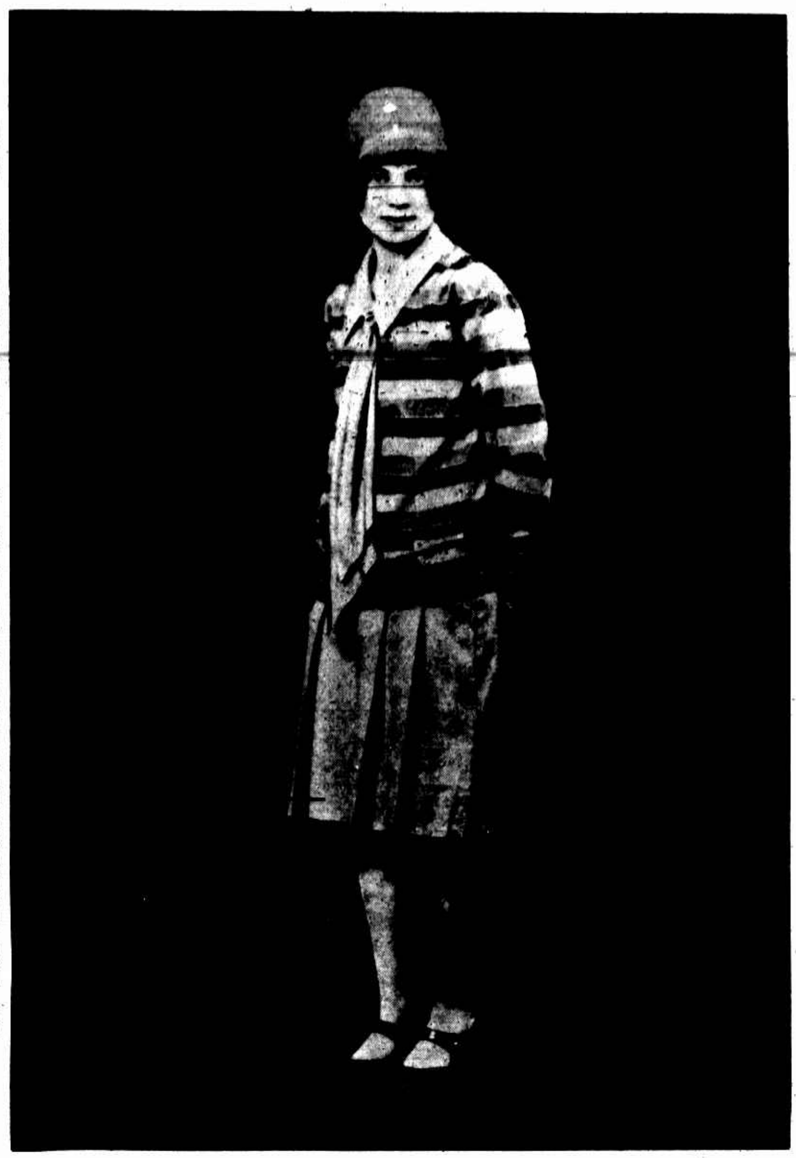

張安意女士爲海上商界張謀知氏長女公子宋子文夫人長姊於一九二二年留學美國韋士康生大學得碩士學位於前日乘亞細亞皇后號返國女士體嫻活潑學識淵深於美術運動尤稱特長且女士富服務心善交際對於中西婦女社會情形瞭解宏富

Miss Chung An-i M. A. Wisconsin elder sister-in-law of Mr. T. V. Soon recently returned en board Empress of Asia.

母和子　「吳庵攝」

Motherhood.

擁擠（青浦汪洋小學校）　「蔣仁時攝」

Students of a Tsinpoo School

熱鬧（嘉澤三周紀念會場所見）　「惟惟照相館」

The memorial meeting of Dr. Sung in Saeng-seh.

本報優待長期定報啓事

即日起預定本報重訂價格如下

本國境內及日本

預定全年洋十一元　九個月八元四角　六個月五元七角　三個月二元九角　一個月一元

南洋歐美各國

預定全年洋二十二元　九個月十六元八角　六個月十一元四角　三個月五元八角　一個月二元

REVISED SUBSCRIPTION RATE

	Europe	America
6 months	21/-	G$ 5.25
12 "	40/-	10.00

凡拉蒙

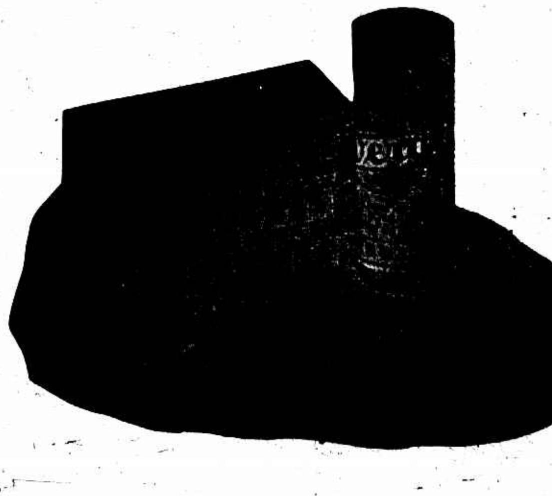

主治◉各種頭痛・牙痛・神經痛・肝胃氣痛・腹痛・月經痛・創傷痛

上海香港路四號先靈洋行

各埠藥房均有出售